



# 広報 つばた

TSUBATA TOWN PUBLICRELATIONS MAGAZINE

T S U B A T A

11

2025 (令和7年)  
No.259





9  
29

二人目の町出身幕内力士誕生へ

## 欧勝海関 表敬訪問



大相撲九月場所を9勝6敗で勝ち越し、幕内昇進をほぼ確実にした十両筆頭の欧勝海関(本名:深沢成矢さん・上矢田出身・鳴戸部屋所属)が、9月29日に町役場を訪れ、矢田町長と懇談しました。

欧勝海関は「町民からの応援は嬉しかったし、今場所勝ち越せた要因だと思う。稽古を頑張って、跳ね返されないように精進する。早い攻めを意識し、体に負担がかからない、自分の型に徹底した相撲を取っていききたい」と述べました。また、同じ津幡町出身の横綱大の里については、「変わらず憧れの先輩。相撲が強いし、センスが良い。改めて目標にして追いかけていきたい」と刺激を受けている様子が見えられました。

矢田町長は「幕内でも常に10勝前後は挙げて、いつの日か大の里と結びの一番で相撲を取ってほしい」と激励し、「入幕決定後には津幡町広報特使への委嘱をお願いしたい」と、町PR大使としての活躍にも期待を寄せました。

なお、十一月場所の番付が10月27日に決定し、新入幕を祝う懸垂幕が福祉センター棟に掲げられました。



## 広報つばた

11

## CONTENTS

- 02 まちのNEWS!
- 04 令和6年度 決算報告
- 08 くらしの情報
- 20 こんにちは こども家庭センターです
- 21 オーケストラ・アンサンブル金沢公演
- 22 科学の祭典
- 23 友だちリレー、Cook Do どう？
- 24 図書館へおいでよ
- 25 つばた空港、こども科学館
- 26 ケーブルテレビ番組表
- 27 赤ひげ通信、文芸
- 28 手話、フィットネス、QUIZ
- 29 慶弔だより
- 31 こどもの広場
- 33 ごみ収集ごよみ、休日当番医ほか
- 35 イベントカレンダー

## 今月の表紙



## ハロウィンパーティー

今月の表紙は、10月25日にシグナスで開催されたハロウィンパーティーです。

町内在住の小学生を対象に毎年開催されており、今年は、思い通りの仮装をした43人の子どもたちがCIR・ALTと一緒に、パーティーを楽しみました。

ハロウィンにまつわるお話を聞いた後は、シグナス内を巡ってトリック・オア・トリートでお菓子をもらったり、中にお菓子が詰まったくす玉「ピニャータ」割りを体験したりしました。

子どもたちはCIR・ALTや参加者同士で交流しながら、異文化のお祭りを楽しみました。(北方)



このコーナーでは、町のニュースや地域のイベントなど、町的话题をお伝えしていきます。



横綱として初優勝

## 大の里関 大相撲九月場所で幕内最高優勝

大相撲九月場所が、9月14日から28日にわたって両国国技館（東京都）で開催され、横綱大の里（本名：中村泰輝さん・二所ノ関部屋所属）が2場所ぶり、5回目の優勝を果たしました。

大の里関は、圧力をかける力強い相撲で白星を着実に重ね、千秋楽を終えて13勝2敗で横綱豊昇龍と並びました。16年ぶりとなった横綱同士による優勝決定戦では、寄り倒しで豊昇龍関に勝利し、横綱昇進後、初の幕内最高優勝を決めました。

優勝インタビューでは「先場所は苦しい経験をして、もうあの経験は二度としたくないと稽古に励んだ。今日、こうやって楽しめて、優勝できてうれしい」と胸の内を明かしました。



©津幡町大の里後援会



届け!! 地元からのエール

### パブリックビューイングで大歓喜

千秋楽には福祉センター大ホールでパブリックビューイングが行われ、約260人が応援に駆けつけました。

「大の里」と書かれたタオルやうちわを掲げて大声援を送り、優勝の瞬間は大歓喜が湧き起こりました。



©津幡町大の里後援会



10/17

おめでとうございます

### 池畑 とめさん 百寿

10月15日に池畑とめさん（市谷）が100歳の誕生日を迎えたため、10月17日に町から長寿を祝福するとともに、記念品を進呈しました。

ご家族が見守る中でお祝いの言葉を受けられた池畑さんは、笑顔で感謝の言葉を伝えられました。

池畑さんは優しい性格で、いろんな人と交流し、以前は、ご主人の友人と麻雀や宴会を楽しみ、今は塗り絵などを楽しんでいるそうです。

1日3食しっかり食べることが元気の秘訣だと、ご家族の方はお話ししてくださいました。

これからもお元気で過ごしてください。



10/9

必要なひとに必要な支援を

### 物資供給の協定を締結

津幡町と津幡町社会福祉協議会、一般社団法人 Smart Supply Vision、東京海上日動火災保険株式会社との間で「災害時における物資供給に関する協定」が10月9日に町役場で締結されました。

この協定では、災害が発生、または発生する恐れがある場合に、同法人の支援物資の供給を円滑に進めるための仕組みを利用し、物資調達を迅速かつ円滑に被災地に供給することが期待されています。

矢田町長が「災害が発生したときは、大きなお力添えをいただきたい」と述べると、同法人の矢崎代表理事は「この協定を出発点に、さまざまな分野で協力していきたい」と応えました。



令和6年度（令和6年4月～令和7年3月）

# 津幡町決算報告

決算は皆さまが納めた税金などがどのように使われたのかを知ることができる  
とても大切なものです。  
内訳や用語などで不明な点がございましたら、お気軽にお問い合わせください。

問合せ先 財政課 ☎288-2129

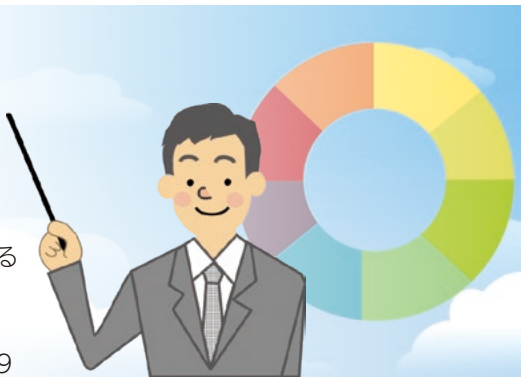

## 各会計の決算額

会計名		歳 入 ①	歳 出 ②	差 引 ①-②=③	翌年度 繰越額 ④	実質収支 ③-④=⑤	前年度 実質収支 ⑥	単年度 収支 ⑤-⑥=⑦	基金 増減額等 ⑧	実質単年度 収支 ⑦+⑧=⑨
一般会計		1,979,600	1,912,350	67,250	32,163	35,087	33,475	1,612	△ 705	907
特別会計	国民健康保険	329,000	325,417	3,583	0	3,583	2,704	879	△ 8,074	△ 7,195
	後期高齢者医療	52,475	51,349	1,126	0	1,126	874	252		252
	介護保険	295,860	291,645	4,215	0	4,215	3,661	554	△ 1,193	△ 639
	バス事業	15,401	14,331	1,070	0	1,070	485	585		585
	河合谷財産区	20	20	0	0	0	0	0	△ 9	△ 9
	小 計	692,756	682,762	9,994	0	9,994	7,724	2,270	△ 9,276	△ 7,006
合 計		2,672,356	2,595,112	77,244	32,163	45,081	41,199	3,882	△ 9,981	△ 6,099

## 事業会計の決算額

会計名	収入	支出
病院事業		
収益的収支	150,017	146,874
資本的収支	5,464	8,373
簡易水道事業		
収益的収支	439	430
資本的収支	0	0
水道事業		
収益的収支	82,100	74,705
資本的収支	20,611	46,274
下水道事業		
収益的収支	141,823	139,946
資本的収支	172,228	223,212

上  
の表は、町の各会計決算の  
一覧表です。  
町では、手持ち資金である「実  
質収支⑤」の額が赤字にならない  
ように計画的に運営しています。  
なお、歳入（収入）が不足する場合  
は、基金（町の預貯金）を取り崩し  
て対応しています。  
そのため、基金による調整を除  
いた「実質単年度収支⑨」がその  
年度の純粋な収支となります。

▽一般会計  
広く町民のために実施される事  
業に使われ、町財政の中心を担う  
ものです。  
令和6年度末では、手持ち資金  
が3億5,087万円となり、前年  
度と比べて1,612万円増えま  
した。しかし、基金を705万円  
使ったので、実質的には907万  
円の黒字となりました。

上  
の表は、町の各会計決算の  
一覧表です。  
町では、手持ち資金である「実  
質収支⑤」の額が赤字にならない  
ように計画的に運営しています。  
なお、歳入（収入）が不足する場合  
は、基金（町の預貯金）を取り崩し  
て対応しています。  
そのため、基金による調整を除  
いた「実質単年度収支⑨」がその  
年度の純粋な収支となります。

一般会計「歳入」  
前年度と比較すると、歳入全体  
は増加となりました。  
自主財源では「町税」が定額減

町では、さまざまな試算を行  
い、今後予定している事業を含  
め、中・長期的な視野を持って財  
政運営しています。  
▽特別会計  
国民健康保険や介護保険など、  
特定の目的・人を対象に実施する  
事業に使われます。収支を明確に  
するため、一般会計とは別に経理  
します。  
▽事業会計  
収益をあげて運営する事業に使  
われ、現金収支に加えて資産状況  
も計上することで、収支状況をよ  
り明確にすることができます。  
上の「事業会計の決算額」の  
「収益的収支」は事業の運営状況  
を、「資本的収支」は施設の整備状  
況を表しています。  
各事業で経営改善に取り組ん  
でおり、令和6年度の収益的収支  
は、すべての事業で黒字となりま  
した。各事業の資本的収支の不足  
額は、現金支出を伴わない減価償  
却費などの留保資金で補填しまし  
た。





## 歳入197億9,600万円 (24億8,136万円)

※ ( ) 内の数字は、  
前年度比の増減額

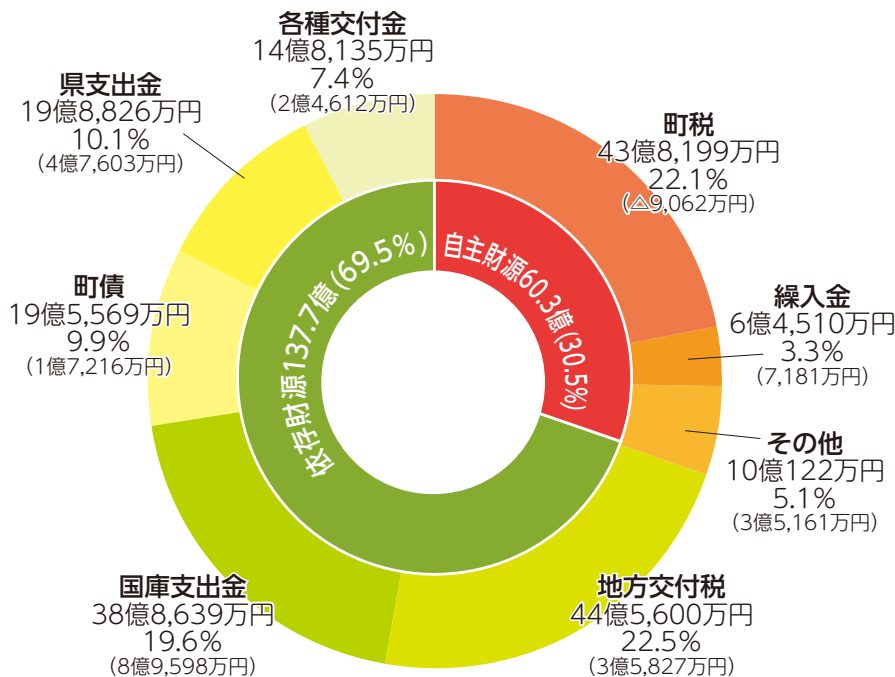

税により大きく減少しましたが、「その他」の増加額が大きく、増加となりました。「その他」は、繰越金、分担金・負担金、財産収入、寄附金などで構成されていますが、特に繰越金、寄附金の増により増加額が大きくなっています。

依存財源では、すべての科目で増加となりました。要因として「地方交付税」は物価高騰などにより普通交付税が増加となったこと、

前年度と比較して「労働費」を除くすべての科目で増加となり、歳出全体は増加となりました。増加となった主な科目とその要

### 一般会計「歳出」

「国庫支出金」「県支出金」「町債」は令和5年7月豪雨及び令和6年能登半島地震に係る災害復旧事業費による増などがあげられます。

## 歳出191億2,350万円 (23億2,392万円)

因として、「総務費」は定額減税補足給付金給付事業費や給与改定などに伴う人件費の増、「衛生費」は地球温暖化対策費や能登半島地震に係る公費解体費の増、「教育費」は小中学校バリアフリー化整備事業費や小学校電子黒板整備事業費の増、「災害復旧費」は令和5年7月豪雨や能登半島地震の災害復旧事業費の増などが挙げられます。「労働費」は、サンライフ津幡長寿命化改修事業の終了により、減額となりました。

町民1人あたり  
年間510,341円のお金が使われました



※令和7年3月末日人口 37,472人で算出

58億7,817万円 30.7%  
(2億4,598万円)

### 民生費

老人福祉、障害福祉、保育などに使われます。

25億7,461万円 13.5%  
(7億1,395万円)

### 総務費

戸籍や選挙、徴税などに使われます。

22億2,532万円 11.6%  
(4億541万円)

### 教育費

教育、文化、体育施設の充実に使われます。

19億3,978万円 10.1%  
(1億6,558万円)

### 土木費

道路・公園・河川の建設管理、都市整備などに使われます。

16億6,052万円 8.7%  
(4億8,834万円)

### 衛生費

町民の健康増進、ごみ処理などに使われます。

15億3,011万円 8.0%  
(3億6,355万円)

### 災害復旧費

災害被害を復旧するために使われます。

14億9,420万円 7.8%  
(3,406万円)

### 公債費

町の借入金返済に使われます。

7億954万円 3.7%  
(2,556万円)

### 農林水産業費

農地・農道・林道整備などに使われます。

5億2,498万円 2.8%  
(4,770万円)

### 消防費

消防・救急活動の運営や管理に使われます。

4億1,689万円 2.2%  
(8,705万円)

### 商工費

商工業や観光の振興に使われます。

1億4,492万円 0.8%  
(697万円)

### 議会費

議員報酬などの議会運営に使われます。

2,446万円 0.1%  
(△2億6,023万円)

### 労働費

勤労者に対する金融支援などに使われます。

町債（借金）と基金（預貯金）  
町債は増加、基金は減少見込み

町では、道路などの公共施設を整備する際には、一時的に多額の資金が必要となるため、現在の財政状況を圧迫させることのないよう、借入れを行っています。また、道路や施設は、長期間にわたって利用されるものですので、子や孫の世代にも「借入金の返済」という形で公平に負担してもらう役割もあります。

一般会計の町債残高は増加、事業会計の残高は減少し、合計では増加となりました。

また、財源不足や大規模災害などの不測の事態に備えて「財政調整基金」の積立をしています。「財政調整基金」は令和2年度より残高が増加していますが、今後は近年実施した新庁舎建設や屋内温水プール整備などの大型事業及び災害復旧事業のために借入れした町債の元金償還開始により、残高は減少していくと見込んでいます。

今後も、現在と将来のバランスを見きわめながら、計画的に借入れを行っていきます。

町債年度末残高の内訳

会計名	令和2年度	令和3年度	令和4年度	令和5年度	令和6年度
一般会計	159億7,083万円	166億9,825万円	170億4,042万円	174億3,567万円	179億7,855万円
バス事業	5,072万円	4,318万円	5,624万円	5,559万円	5,015万円
病院事業	2億8,286万円	1億8,895万円	2億8,133万円	2億7,291万円	2億4,628万円
水道事業	24億1,053万円	23億4,912万円	22億9,327万円	21億7,252万円	21億6,345万円
下水道事業	126億4,285万円	122億319万円	118億8,898万円	112億7,391万円	109億4,051万円
合 計	313億5,779万円	314億8,269万円	315億6,024万円	312億1,060万円	313億7,894万円

基金年度末残高の内訳

基金	令和2年度	令和3年度	令和4年度	令和5年度	令和6年度
財政調整基金	10億4,732万円	17億5,223万円	21億2,260万円	21億6,564万円	23億3,858万円
減債基金	69万円	1億4,304万円	1億4,314万円	1億8,122万円	2億804万円
その他特定目的基金	2億4,349万円	1億9,424万円	1億9,192万円	2億1,053万円	3億3,684万円
合 計	12億9,150万円	20億8,951万円	24億5,766万円	25億5,739万円	28億8,346万円

津幡町の財政は健全？  
健全化判断基準

財政健全化判断比率とは、町の財政が健全であるかを判断するための指標です。この数値が国の示す「早期健全化基準」を超え、さらに「財政再生基準」も超えると、財政破綻したとみなされます。

下表のとおり、令和6年度末の津幡町の比率は、実質公債費比率が7.4%、将来負担比率が76.1%、そのほかの比率は赤字額や資金不足額がないため表示されません。

今後も、将来の財政負担を見据えた健全な財政運営につとめていきます。

津幡町民の皆さまへ  
津幡町の財政状況は  
「健全」です



津幡町の各指数と国の基準指数

指 標		説 明	津幡町			早期健全化基準	財政再生基準
			令和4年度	令和5年度	令和6年度		
健全化判断比率	実質赤字比率	一般会計などの赤字額から、財政運営の深刻度を見る	—	—	—	13.47	20.00
	連結実質赤字比率	全ての会計の赤字額から、財政運営の深刻度を見る	—	—	—	18.47	30.00
	実質公債費比率	借金の返済額などをもとに、資金繰りの危険度を見る	7.3	7.5	7.4	25.0	35.0
	将来負担比率	将来的に負担すべき額の大きさから、将来の財政への圧迫度を見る	73.3	77.6	76.1	350.0	
資金不足比率		簡易水道・病院・水道・下水道会計の資金不足額から、経営状況の深刻度を見る	—	—	—	20.00	

※赤字額・資金不足額が発生しない場合は、数値化されません



## 快適で安全・安心を実感できるまち

下水道整備費（管渠工事、浄化センター更新工事など）	11億9,282万円
道路整備・管理費（町道・橋梁の整備、維持管理など）	5億2,611万円
津幡駅東口整備事業費（道路詳細設計、工事費など）	4億3,198万円
除雪対策費（除雪業務、消雪装置整備など）	2億6,298万円
ごみ処理費（収集・処分・撤去、つばたReco管理など）	2億3,078万円
定住促進事業費（住宅取得等奨励金、結婚祝金など）	1億5,463万円
町営バス運営費（町営バス・のるーと津幡の運行経費など）	1億2,840万円
消防施設整備事業費（小型ポンプ更新配備、消防団車庫改修など）	6,028万円
防災情報発信力強化事業（防災情報の発信一元化システム導入など）	222万円



リフトつき車両も導入「のるーと津幡」

## 地域の魅力を磨き 交流と活力が生まれるまち

農地費（土地改良施設整備など）	2億6,827万円
地球温暖化対策費（カーボンニュートラル加速化事業補助金）	1億5,941万円
農業振興費（農業従事者への支援、農業振興対策など）	1億2,277万円
商工振興費 （つばた元気応援プレミアム商品券、中小企業支援、商工会運営費補助、 つばたお店巡りマラソン実施など）	1億779万円
林業振興費（鳥獣捕獲事業、森林保全対策など）	8,403万円
観光費（大河ドラマ誘致、観光地管理など）	7,503万円
コウノトリが選んだ町つばた事業（ライブカメラ及び人工巣塔の設置など）	121万円



金沢市の映画館で上映 地域映画「遠くを見てみた」

## 笑顔があふれ 誰もが元気に暮らせるまち

児童保育運営費（町立認定こども園の運営、民間保育施設への負担金・補助金など）	17億9,387万円
障害福祉費（医療費一部助成、介護・訓練サービス利用支援など）	11億7,286万円
学童保育・運営費（全16放課後児童クラブの運営委託、物品購入など）	1億8,870万円
予防接種費（定期予防接種、インフルエンザ予防接種など）	1億8,886万円
子ども医療給付費（医療費の一部助成）	1億8,318万円
老人福祉費（長寿祝品、福祉バス運行、ウェルピア倉見管理など）	6,192万円
母子保健事業費（妊婦・乳幼児の無料健診、不妊治療費の助成など）	5,495万円
がん検診費（各がん検診を集団と個別で実施）	3,820万円
河北中央病院の医療機器購入費（超音波白内障手術装置などの購入）	2,553万円



中条東保育園の床を大規模改修

## 未来を見つめ みんなで学び成長するまち

小・中学校管理費（施設維持、備品購入、給食管理など）	6億5,156万円
体育施設管理費（スポーツ施設の管理、津幡運動公園・総合体育館・常設相撲場の改修など）	3億1,742万円
小・中学校施設バリアフリー化整備事業 （条南小学校エレベーター設置工事・トイレ改修工事など）	2億4,390万円
文化会館費（シグナス・図書館管理、自主事業、図書システム整備など）	1億7,502万円
小・中学校情報教育推進事業費（パソコン・学習用ソフト・小学校電子黒板整備など）	7,943万円
中学校部活動支援費（部活動補助金、部活動指導員配置、大会派遣費補助など）	1,642万円
科学教育振興事業費（こども科学館管理、科学の祭典など）	1,346万円
小学生（国内）・中学生（海外）派遣事業費	1,295万円



バリアフリー化された条南小学校トイレ

## ともに支え 絆を深めるまち

地域活動拠点整備費（コミュニティ施設補助金、公民館管理など）	5,758万円
広報費（広報つばた発刊、ケーブルテレビ番組制作、町ホームページ・SNSの管理など）	3,806万円
選挙費（衆議院議員総選挙及び最高裁判所裁判官国民審査）	2,683万円
社会福祉事業費 （各地区住民主体の地域福祉活動、町地域福祉計画策定、社会福祉協議会補助金など）	1,727万円



開票作業の様子（第50回衆議院議員総選挙）

11月30日は「年金の日」 **案内**

### 「ねんきんネット」で年金確認

「ねんきんネット」とは、パソコンやスマートフォンからご自身の年金記録や将来の年金受給見込額の試算などがいつでもできるサービスです。

利用する際は事前の登録が必要ですので、日本年金機構のホームページ「ねんきんネット」をご覧ください。

#### ねんきんネット

[https://www.nenkin.go.jp/n\\_net/](https://www.nenkin.go.jp/n_net/)

#### ねんきんネット専用ダイヤル

☎0570-058-555

※平日 8時30分～17時15分

月曜日は19時まで

※第2土曜日 9時30分～16時

問合先 金沢北年金事務所

☎233-2021

ランニング時は気を付けて！ **案内**

### 反射材やライトの着用



夜間や薄暮時にランニングをするときは、反射材やライトを着用し、ドライバーやほかの歩行者に配慮をお願いします。

問合先 生活環境課 ☎288-6701

利用には申請が必要です **案内**

### いしかわ支え合い駐車場



歩行が困難な方などを対象に、駐車場を利用しやすくするために県内共通の「利用証」を交付しています。

障害者等用駐車場を必要としている人がいつでも利用できるように、一般の方は通常の駐車スペースを利用するなど、ご理解・ご協力をお願いします。

**対象** 障害者、高齢者、妊産婦、ケガなどによる歩行困難者  
**場所** 「いしかわ支え合い駐車場」の専用表示がある駐車場

※該当施設は県のホームページ参照

### 12月3日～9日は「障害者週間」

障害者福祉について関心・理解を深めましょう。

申請・問合先 福祉課

☎288-2458

ご迷惑をおかけします **案内**

### シグナス臨時休館のお知らせ

第104回河北潟一周駅伝競走大会の主会場がシグナスとなっているため、当日はシグナスと図書館、児童センターを臨時休館します。

休館日 11月23日(祝)

問合先 シグナス ☎288-8526



## LIVING INFORMATION

### 今月の納税 12月1日(月)

・国民健康保険税 第8期分

#### 納税は、安心便利な口座振替を！

新規に町税の口座振替を登録された方に、1税目につき100ポイント付きのドレミファカードを進呈♪

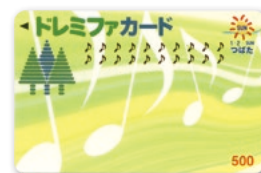

スマホでかんたん納付！  
Webで口座振替手続き可能！

ご自宅からいつでも納付・口座振替手続きができます。詳細は税務課ホームページをご覧ください。



有料広告欄



# キジマ おくちのクリニック

「歯科」・「小児歯科」・「口腔外科」・「審美歯科」・「予防歯科」

院長：木嶋康子

キジマ あたまのクリニック の中にオープン！

## 歯科 予約受付中!!

TEL:076-254-6446



予約は電話か ↑ から





## 子どもインフルエンザ予防接種費用の助成

▶ 問合先 健康推進課 ☎ 288-7926

インフルエンザ予防接種を受けることで、感染の予防や感染した場合の症状を軽減する効果が期待できます。

希望する医療機関で接種した後、下記のとおり申請してください。

- **対象者** 接種時に町内在住の生後6か月から高校3年生まで
- **助成額** ①経鼻弱毒性ワクチン(令和7年度接種分から) ..... 上限2,000円 / 回  
②その他 ..... 上限1,000円 / 回
- **回数** ①2歳から小学6年生まで … 年度内1回  
②生後6か月から小学6年生まで … 年度内2回  
中学1年生から高校3年生まで … 年度内1回
- **申請方法** 電子申請
- **必要物** ・領収書(予防接種名、接種日、金額、接種者氏名、医療機関名、領収印が確認できるもの)  
・通帳など口座が分かるものの写し(保護者名義)
- **申請期限** 接種日から1年に達する月の末日まで



▲電子申請はこちら

ご存じですか？

案内

### 「都市計画税」の使い道

都市計画税は、町の都市計画区域のうち、条例によって定められた土地・家屋の所有者に課税される目的税です。

令和6年度では約1億9,300万円が納められ、街路や公園、下水道整備などの事業に活用されています。

問合先 税務課 ☎ 288-2123

野鳥の捕獲は違法です

案内

### 野鳥をとらないで！

かすみ網や鳥もちを使った野鳥の捕獲は法律で禁止されています。

密猟を発見した場合は、個人で対応せずにお近くの警察署または農林振興課までご連絡ください。

問合先 農林振興課 ☎ 288-6704

火災が発生しやすい季節です

案内

### 地震火災・住宅火災の対策を

大規模地震発生時には、火災が同時に多くの場所で発生するおそれがあります。通電火災対策や家具転倒防止対策などを講じましょう。

また、住宅用火災警報器は、設置から10年以上経過すると、電子部品の劣化や電池切れなどにより、火災を感知しないおそれがあります。

住宅用火災警報器は、定期的に点検・交換しましょう。

### 11月9日～15日にかけて、「秋の全国火災予防運動」を実施します

火の取り扱いには、十分注意しましょう。

問合先 消防本部 ☎ 288-3000

感染の拡大を防ぐために

案内

### インフルエンザの予防対策



インフルエンザは冬季に流行し、健康に大きな影響を与えている感染症の一つです。

インフルエンザを予防するために、基本的な感染症予防対策を徹底しましょう。

- ・手洗い、手指消毒
- ・マスクの着用
- ・ワクチン接種
- ・3密(密閉・密集・密接)を避ける
- ・栄養バランスのとれた食事と十分な休養をとる
- ・適度な湿度(50～60%)の保持

問合先 健康推進課 ☎ 288-7926

お墓の新設には許可が必要

案内

### 無許可墓地には罰則があります

墓地などを新たに設置・拡張・廃止する場合には、「墓地、埋葬等に関する法律」により、事前に町の許可が必要です。

自ら所有する土地であっても、無許可で墓石を建立し、納骨することは違法行為となり処罰されます。

無許可墓地には「6か月以下の懲役又は五万円以下の罰金」の罰則規定もありますので、ご注意ください。

問合先 生活環境課 ☎ 288-6701

有料広告欄

- 屋根のふきかえ ■ 外壁リフォーム
- 雨といの取りかえ ■ 内装リフォーム

(有)ササダ 代表取締役 笹田政明

担当：090-7081-8953

津幡ル 5-1 ☎ 289-2729

津幡町加茂

## 加茂みどりの墓地

分譲申込受付中(1区画 218,000円～)

詳しくは下記までお問い合わせください。

石のことなら津幡の

(株)山本石材店

☎ 076-288-4461

本社  
津幡 二 558-5

太田店  
太田 ち 38-1



↑ 当社HP

# 11月8日はいい歯の日



▶問合先 健康推進課 ☎288-7926

## 歯周病は、お口だけの病気ではありません

歯周病は、歯を失う原因となるだけでなく、気道や血液を通じて全身に影響を及ぼすなど、心疾患や肺炎、早産などの引き金となってしまいます。

## かかりつけ歯科医を持ちましょう！

9月に実施した歯周疾患検診で約50%の方に歯肉出血が見られました。

歯肉出血は歯周病のサインの1つであり、歯周病の初期は自覚症状がないため、定期的な診察で歯石などを除去してもらい、適切な歯周病予防を心がけましょう。

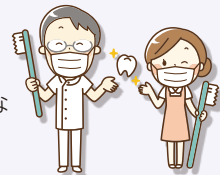

## 歯周疾患検診（個別検診）は12月末まで実施しています

今年度中に20歳、30歳、40歳、50歳、60歳、70歳になる方に歯周疾患検診受診券を発送しています。

検診は12月末で終了しますので、早めの受診をお勧めします。

## やってみよう！セルフチェック☑

- |  |   |
|--|---|
| <input type="checkbox"/> 歯ぐきの色が赤い、もしくはどす黒い   | <input type="checkbox"/> グラグラする歯がある       |
| <input type="checkbox"/> 歯と歯の間の歯ぐきが丸く、腫れぼったい | <input type="checkbox"/> 歯と歯の間に食べ物が挟まりやすい |
| <input type="checkbox"/> 歯ぐきがやせた気がする         | <input type="checkbox"/> □臭が気になる          |
| <input type="checkbox"/> 歯の表面がザラザラしている       | <input type="checkbox"/> 歯ぐきからうみが出たことがある  |
| <input type="checkbox"/> 歯みがきのときに歯ぐきから出血する   | <input type="checkbox"/> 歯が浮いたような感じがする    |

**チェックが0** 今はまだ大丈夫かも！でも油断は禁物。少なくとも年に1回は定期的に歯科検診を受けましょう！

**チェックが1~2** 歯周病の可能性あります。かかりつけ歯科医に確認してもらいましょう。

**チェックが3以上** 歯周病が進行している可能性があります。早めにかかりつけ歯科医を受診しましょう。

12月4日~10日は人権週間 案内

## 人権について考えよう

役場やシブナス、町内小売店などで人権に関するグッズを配布します。

この機会に、生まれながらに幸せな生活を送るための権利「基本的な人権」について、考えてみませんか。

## みんなの人権110番

差別やいじめなどの相談を受け付け、問題解決に導きます。

☎0570-003-110

平日 8時30分~17時15分

問合先 町民課 ☎288-2124

道路整備基盤の資料になります 案内

## 全国道路・街路交通情勢調査

国土交通省では、全国道路・街路交通情勢調査を11月にかけて実施しています。

この調査は、自動車の使われ方や道路の状況などを調べるもので、約5年に1回実施しています。

無作為に抽出した自動車の所有者に調査票を郵送していますので、ご協力をお願いします。

問合先 金沢河川国道事務所

☎264-9912

資源の保護にご協力ください 案内

## 河川で鮭をとらないで！

河川での鮭の捕獲は、水産資源保護法により禁止されています。

違反すると、1年以下の懲役または50万円以下の罰金に処せられる場合があります。

河川で鮭などの水産動植物を所持していなくても、「捕ろう」とする行為が違法であり、処罰されることがありますので、ご注意ください。

問合先 石川県水産課

☎225-1652

有料広告欄

LINE やってませう

ホームページのぞいてみてや

株式会社 津幡工業

リフォーム・新築・水まわりの修理

お住まいの困りごとご相談ください

みずのぎょうに

**0120-320542**

北陸電力のみまもりサービス

**電気をつながりサポート**

電気使用量を収集・分析し、日常の活動が確認できない場合、翌日にみまもる方（ご家族さま）にメールでお知らせするサービスです。

1 プライバシーに配慮！カメラやセンサーは不要

2 面倒な操作は一切なし！面倒な初期設定が不要

3 低価格！初期費用ゼロ。月額550円（税込）

令和6年能登半島地震および奥能登豪雨により被災された地域にお住まいのご家族をみまもるお客さまで、2026年3月31日までにお申込みいただいた方は月額550円（税込）を1年間無料といたします。

申込みはこちら▶

北陸電力

北陸電力株式会社 石川支店 〒920-0993 金沢市下本多町六番丁11番地 電話：076-262-0909



## 不妊・不育症 治療費助成

申請・問合先  
健康推進課 ☎288-7926

### ● 一般不妊治療

タイミング療法や薬物療法、人工授精など  
助成額 自己負担額の1/2以内  
※1出産あたり5万円限度

### ● 生殖補助医療

体外受精や顕微授精など。生殖補助医療に  
附随する治療も含む。先進医療は除く  
助成額 自己負担額の1/2以内  
※15万円限度

### ● 不育症治療

助成額 年度30万円限度

### ● 先進医療

助成額 治療費の7割  
※1回15万円限度  
限度数(1出産あたり)  
40歳未満…6回  
40歳以上43歳未満…3回  
※治療開始時における妻の年齢



申請は治療を開始した日の属する年度内に行ってください。  
令和7年度治療分の申請書提出期限：令和8年3月31日(火)

確定申告で医療費控除を受ける場合は、先に「不妊・不育症  
治療費助成」の申請をしてください。

※詳細は健康推進課  
ホームページをこ  
覧ください▼



## 記憶に残る今年のニュースは？ 募集

### 津幡町10大ニュース

投票所に備え付けの応募用紙の中  
から、記憶に残るニュースを選んで  
ください。皆さまの投票を参考に、  
今年の10大ニュースを選びます。

なお、応募者全員の中から抽選で  
20人にドレミファお買物券1,000  
円分を進呈します。

期間 11月15日(出)～30日(日)

応募 電子申請または各投票所  
役場、シグナス、各公民  
館、アザレア、ウェルピ  
ア倉見、総合体育館、俱  
利伽羅塾

※応募はこちら▶



問合先 企画課 ☎288-2158

有料広告欄

## 河北中央病院 募集

### 正規職員募集

募集数 ①看護師 2人

②作業療法士 1人

資格 ①平成2年4月2日以降生ま  
れで、看護師資格保有者

②平成2年4月2日以降生ま  
れで、作業療法士資格保有者

※いずれも令和8年3月末までに  
取得見込みの方を含む

採用 令和8年4月1日(火) ※応相談

申込 11月28日(金) 17時必着  
※申込書は病院事務課、ホームペー  
ジで交付

試験 12月22日(月) 作文、面接

申込・問合先 河北中央病院事務課  
☎289-3123

## 津幡町共同募金委員会 募集

### 歳末たすけあい募金運動

今年度も歳末たすけあい募金を各  
区で取りまとめています。

「つながり ささえあう みんなの  
地域づくり」をスローガンに、支援  
を必要とされている方への温かいご  
寄附をよろしくお願いいたします。

問合先 津幡町社会福祉協議会

☎288-6276

## 放課後児童クラブ 募集

### 支援員・補助員募集

町内の公設民営放課後児童クラブ  
に勤務する支援員・補助員を募集し  
ます。詳しくは各放課後児童クラブ  
へお問い合わせください。

### 職務内容

- ・支援員 児童の保育・指導
- ・補助員 児童の保育・指導の補助

### 資格

- ・支援員 保育士、幼稚園教諭、  
学校教諭などの資格要
- ・補助員 資格不問

### 勤務

各放課後児童クラブ  
※申込・問合先の各クラブです

### 申込

随時

※募集(採用)は各クラブが行うものであり、町  
職員としての募集(採用)ではありません。

※勤務条件などは、クラブにより異なります。

### 申込・問合先

中条小校区 ☎288-6335

井上小校区 ☎288-7680

英田小校区 ☎289-6750

## 相続・遺言のご相談は司法書士、行政書士へ!

女性司法書士、女性行政書士が丁寧に対応いたします。初回相談無料です。

司法書士 松永美里 行政書士 高比良麻希子 合同事務所

〒929-0326 河北郡津幡町字清水イ107番地1(津幡小学校グラウンド下)

TEL:076-256-1220

※ご相談はTELまたはホームページよりご予約ください。

※土日祝日、夜間も対応可能です。



ホームページ

お気軽に  
ご相談ください



いろんな名曲を演奏します 催し

### ロビーコンサート

日時 11月16日(日) 14時～  
場所 シグナスロビー  
出演 ゆうなぎクインテット  
(木管五重奏)  
問合せ シグナス ☎288-8526

年齢問わず楽しく体力づくり 催し

### シニアゆるゆるスポーツ

日時 毎週金曜日 13時30分～  
場所 総合体育館  
参加費 1回200円

11月21日 ラダーゲッター  
11月28日 ヨガ  
12月 5日 ピンポン  
12月12日 モルック  
※11月14日はお休み

問合せ 津幡町スポーツ協会  
☎289-3161(総合体育館)

司法書士・税理士が応談 催し

### 相続・遺言・成年後見 無料相談会

相続手続の問題や遺言書の作成のほか、成年後見制度などについても相談を受け付けます。

日時 11月22日(土) 13時～16時  
場所 レッスル ほか

#### WEB相談(要予約)

電話相談(☎218-5665)

日時 11月22日(土) 10時～16時

問合せ 石川県司法書士会  
☎291-7070

防災行政無線で町内一斉放送 催し

### Jアラート 伝達試験

大規模災害などが発生した際、国からの緊急情報を伝達する「全国瞬時警報システム(Jアラート)」の試験放送を行います。

日時 11月12日(水) 11時  
内容 「これはJアラートのテストです」

問合せ 総務課 ☎288-2120

11月11日～17日は「税を考える週間」 催し

### 無料税務相談

税に関するあらゆる相談に、税理士がお応えします。

日時 11月13日(木) 10時～16時  
場所 税理士会館(金沢市北安江)  
※11月12日までに要予約

問合せ 北陸税理士会金沢支部  
☎223-1841

応募多数の場合は抽選 催し

### エコみらい河北

家具や自転車を修理し、河北郡市内在住の方に低価格で提供します。

次の期間中に現物を展示しますので、確認してご応募ください。

期間 11月16日(日)まで  
8月30分～17時  
※11月16日は10時まで

抽選会 11月16日(日) 10時以降

問合せ エコみらい河北  
☎288-4545 ※電話受付不可

輝く経験 生涯現役！ 募集

### シルバー 入会説明会

日時 11月8日(土)・22日(土)  
13時30分～  
場所 レッスル  
対象 町内在住の60歳以上の方

#### 次の仕事を請け負っています

障子・ふすま・網戸張り替え  
除草・草刈 簡単な補修  
屋内外清掃 宛名・賞状書き  
チラシ配付 その他軽作業  
※入会前に仕事の体験もできます

問合せ 津幡町シルバー人材センター  
☎288-4462

トーク+ウォーク＝「健康」 催し

### 金沢の映画ロケ地と神社巡りウォーク

近江町市場や梅ノ橋、尾崎神社を巡ります。(約5キロ)

日時 11月8日(土) 9時受付  
場所 金沢駅もてなしドーム地下集合  
※各自8時54分金沢駅着の電車で集合

参加費 一般500円 ※小中学生250円  
会員200円 ※小中学生50円

問合せ 津幡町健康ウォーク会  
☎090-7741-3555(川端)

河合谷ふるさとづくり協議会 催し

### 河合谷の郷 収穫祭り

イワナの塩焼きや高級魚「ホンモロコ」の天ぷらの提供、野菜の即売会を行うほか、文化展も開催します。

日時 11月9日(日) 9時～12時  
場所 河合谷ふれあいセンター  
問合せ 河合谷公民館 ☎287-1001

有料広告欄

選び方は無限太

津幡町シルバー人材センター  
河北郡津幡町字庄口79-1(☎288-4462)

詳しくは 津幡町シルバー で 検索

高齢者活躍人材確保育成事業

いざという時、  
あなたを守る熊グッズ

熊よけ鈴 ¥2,970-  
熊スプレー(ホルダー付) ¥13,310-

金沢森林組合 河北支所  
津幡町字種ラ48-1 ☎076-288-3132



放課後児童あそびの教室 催し

トントウをつくろう



北欧ではサンタさんのお手伝いをしたり、おうちや家族を見守ったりする小さな妖精トントウ。

能登の間伐材を使って自分だけのトントウを作りませんか。

日時 11月30日(日) 11時15分～

定員 25人 ※幼児は保護者同伴

参加費 700円程度 ※大きさにより変動

申込 11月15日(土)～ ※電話申込可

問合先 児童センター ☎288-3019

シグナス・ウインド・オーケストラ 催し

第13回 定期演奏会



町に縁があるメンバーで構成する吹奏楽団のコンサートです。

日時 11月30日(日) 14時～

場所 シグナスホール

ゲスト 岩井 嘉樹さん

(能楽師、津幡町在住)

問合先 シグナス ☎288-8526

放課後児童あそびの教室 催し

ポッチャをやってみよう



年齢や体力に関係なく、みんなで一緒に楽しめる「ポッチャ」を体験してみませんか。

日時 11月29日(土) 14時～

対象 年長児～小学生

※年長児は保護者同伴

定員 12人

申込 11月16日(日)～ ※電話申込可

問合先 児童センター ☎288-3019

児童センター ウィンタープレゼント 催し

人形劇「北風と太陽」



親子や友達と、楽しい人形劇を見に来ませんか。主任児童委員さんからお菓子のプレゼントもあります。

日時 11月30日(日) 10時30分～

場所 シグナス多目的室

定員 60人 ※幼児は保護者同伴

申込 11月15日(土)～ ※電話申込可

問合先 児童センター ☎288-3019

児童の放課後を見守ります 催し

放課後児童クラブ入所ガイダンス

来年4月からの入所を検討される方を対象にした説明会です。

井上小学校区

- ・虹のいえ
- ・レインボー
- ・なないろ

日時 11月29日(土) 10時～

場所 虹のいえ

(井上コミュニティプラザ2階)

☎288-7680

津幡小学校区

- ・つばたつ子
- ・つばたつ子ピース
- ・つばたつ子スマイル

日時 12月7日(日) 9時～

場所 つばたつ子(津幡小前)

☎289-7965

中条小学校区

- ・のびっ子くらぶ
- ・第2のびっ子くらぶ
- ・第3のびっ子くらぶ

日時 12月7日(日) 10時～

場所 のびっ子くらぶ(中条小横)

☎288-6335

条南小学校区

- ・あしの子クラブ
- ・ゆめの子クラブ
- ・ほしの子クラブ

日時 12月7日(日) 10時～

場所 各クラブ(条南小横)

☎288-5826

(あしの子クラブ)

太白台小学校区

- ・もりもりくらぶ

日時 12月10日(水) 19時30分～

場所 もりもりくらぶ(太白台小横)

☎289-6538

英田小学校区

- ・ぼけっとクラブ

日時 12月14日(日) 10時～

場所 ぼけっとクラブ(英田小横)

☎289-6750

問合先 子育て支援課

☎288-6726



スマホ教室

参加費 無料 先着順 要予約



詳細はホームページをご覧ください▲

スマホの基本操作から災害時の活用法、「のーと津幡」の予約方法などを全4回で学びます。途中からの参加や1回のみの参加もできます。

※スマホ契約時に登録したIDやパスワードの控えをお持ちください

場 所	日 程 ※数字は講座回数	時 間
中条公民館	④11/18(火)	10時～
井上公民館	④11/18(火)	13時30分～
萩野台公民館	③11/27(木)・④12/25(木)	10時～
福祉センター	③11/27(木)・④12/25(木)	13時30分～

所要時間 90分 定員 各回先着10人程度

申込先 スマホドクター ☎080-8992-4206(神野) または 各公民館

便利な確定申告方法

催し

## スマホで確定申告 体験教室

「申告ってむずかしそう…」という方も安心。スマートフォンを使った確定申告の操作を、一人ずつサポートします。

この機会にスマートフォンでの確定申告を体験してみませんか。

日時 12月4日(木)・5日(金)

各日10時～16時

場所 役場町民プラザ

対象 収入が給与または年金、もしくはその両方の方

### 必要物

- ・マイナンバーカードの読み取りに対応したスマートフォン
- ・マイナンバーカード

※マイナンバーカード取得時に設定した以下のパスワードを使用します。

①利用者証明用電子証明書(数字4桁)

②署名用電子証明書(英数字6桁～16桁)

定員 各日10人

※前日までに要予約。電子申請または電話で申し込みください

※電子申請はこちら▶



申込・問合せ先 税務課 ☎288-2123

新鮮な農産物を販売

催し

## 津幡高校 農産物販売

生徒が育てた野菜や草花のほか、桑の葉茶などの加工品も販売します。

日時 12月5日(金)

13時45分～14時45分

場所 津幡高校生徒玄関前

問合せ先 津幡高校 ☎289-4111

# マイナンバーカード 休日・夜間窓口を開設



申請・受取・更新ができます!!  
必ず予約をお願いします



## 開設日・場所・手続きできる主な内容

日時 11月9日(日) 9時～12時

11月18日(火) 17時15分～19時

場所 町民課

内容 マイナンバーカードの申請・受取  
電子証明書の発行・更新、暗証番号の変更・再設定  
健康保険証の利用申込み、券面記載事項変更

- 申請できるのは本人のみです。  
15歳未満のお子さまは法定代理人と一緒に来庁してください。
- **予約が必要**です。  
電話(平日8時30分～17時)または電子申請(前日まで)で予約してください。
- 手続きに必要なものは事前にお問い合わせください。
- 住民異動の手続きや戸籍・住民票などの発行は行えません。

▶ 予約・問合せ先 町民課 ☎288-2124

※電子申請での  
予約はこちら▶



ひきこもりについて正しく学ぶ 催し

## ひきこもり公開講演会

「自分らしく生きることが出来る社会を目指して」をテーマに、講演会や、経験者とその家族が歌うライブを行います。

日時 12月3日(水) 13時30分～

場所 石川県立図書館(金沢市)

申込 11月26日(水)まで

※できるだけ事前に申し込みください

※申込フォームはこちら▶



申込・問合せ先

石川県こころの健康センター

☎238-5750

予約不要! 秘密は厳守します 催し

## 社会保険労務士 無料相談会

働く人も事業主の方も「職場でのお悩み」、「雇用についての疑問」などを労働・年金の専門家である社会保険労務士に相談してみませんか。

日時 12月2日(火) 10時～17時

場所 石川県社会保険労務士会(金沢市)

電話相談 ☎291-5418 ※当日のみ

問合せ先 石川県社会保険労務士会  
☎291-5411

有料広告欄

## 提供サービス

- 介護老人保健施設
- 特別養護老人ホーム
- ショートステイ

- 通所リハビリ
- デイサービス
- 訪問リハビリ
- 居宅介護支援事業所



地域連携室

TEL.288-1765

介護のことなら  
お気軽にご相談ください!



津幡町東荒屋



想いと伝統をたすきに込めて

## 第104回 河北潟一周駅伝競走大会

1920年に始まり、箱根駅伝を上回る国内最多回数を重ねる「日本一」の駅伝大会。

当日は県内外から多くのランナーが出場しますので、沿道から大きな声援をお願いします。

なお、公道レースのため、コース周辺を運転される方は係員の指示に従うとともに、安全運転を心がけてください。

コースの車線規制や交通規制はありません。

日時 11月23日(祝) 10時～13時(予定)

※雨天決行

場所 シグナス前 スタート・ゴール

問合せ 生涯教育課 ☎288-2125

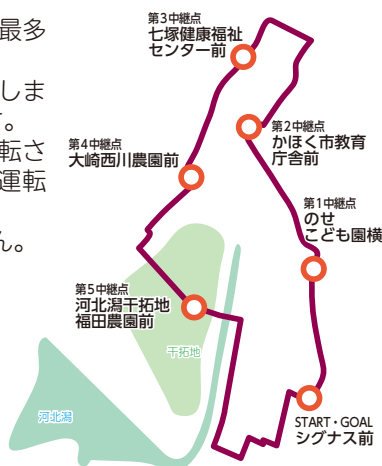

道の駅 くりから源平の郷

倶利伽羅塾 情報



絵手紙 山ぼうしの会

日時 11月23日(祝) 13時30分～

持ち物 ハガキ・道具・手本

陶芸教室 (随時入会可)

日時 水・土曜日 9時30分～

参加費 11,000円(10回)

※別に道具代2,500円

申込・問合せ 倶利伽羅塾

☎288-8668

世界へ羽ばたけ！

英語スピーチコンテスト

日時 1月24日(土) 9時～

場所 シグナスホール

対象 町内在住の小学5年生～  
中学3年生

小学生部門

5年生の部 ALTとペアで会話

6年生の部 ペアで自由会話

中学生部門

1年生の部 ペアで自由会話

プレゼンスピーチ部門

小学生の部 5・6年生

中学生の部 1～3年生

自作英文スピーチ

申込 11月14日(金)～12月5日(金)

問合せ 学校教育課 ☎288-6700

一寸先は詐欺

催し

権利擁護研修会

特殊詐欺の知識と、実際の犯罪事例を知り、防犯に対する意識を高めてみませんか。(町民大学対象)

日時 12月6日(土) 14時～

場所 福祉センター大ホール

申込 12月3日(水)まで

問合せ 地域包括支援センター

☎288-7952

親子でいっしょに考えよう

催し

人権アニメ上映会・紙芝居会

思いやりの心を身につけましょう。

日時 12月7日(日) 10時30分～

場所 シグナス視聴覚ホール

問合せ 生涯教育課 ☎288-2125

放課後児童あそびの教室

催し

パティシエさんとしろくまケーキを作ろう



日時 12月7日(日)

①13時30分～、②15時～

対象 ①年長児～小学3年生親子10組  
②小学4年生以上10人

場所 児童センター集合

参加費 500円

持ち物 エプロン、三角巾、マスク、  
手拭きタオル

申込 11月22日(土)～ ※電話申込可

問合せ 児童センター ☎288-3019

有料広告欄

高速インターネット ケーブル光 **2ギガ** 使い放題

詳しくはWEBへ

月額利用料 **4,380円** 月額利用料 実質 [税込]

でんき&ケーブルまとも割ご加入で **330円割引**

**4,050円**

金沢ケーブル 年中無休 **0120-751-114**

宮本仏壇店 津幡店

コンパクト仏壇 **7万円** (税込) 万円～

3プライス 墓石 **55万円** (税込) **77万円** (税込) **99万円** (税込)

〒929-0341 津幡町字横浜へ25-1 **TEL.076-288-7739**



# 12/13 人権講演会&演奏会

(参加無料。町民大学対象)

## 未来は自分次第 ～津軽三味線にかけた人生～

講師 永村 幸治さん

1984年3月6日生まれ。石川県金沢市出身。津軽三味線の全国大会で数々の賞を受賞。津軽三味線の伝統的なスタイルを残しながらも、「新たな三味線音楽を作りたい!」という想いで独自のスタイルを確立。全国・世界へ向け、精力的に活動している。

**時間** 10時～ ※受付9時30分～ / **場所** シグナス多目的室

**問合先** 町民課 ☎288-2124

主催 石川県・津幡町・石川県人権啓発活動ネットワーク協議会

人権イメージキャラクター  
人KENまもる君・人KENあゆみちゃん



**気分は工芸作家!?**

**エコみらい体験教室**



**ガラスモザイクアート**  
(ビンのかけら工作)

日時 11月8日(出)、12月7日(日)  
各日9時～、10時30分～

参加費 500円

**吹きガラス(中級コース)**

日時 11月15日(出)、12月13日(出)  
各日9時30分～

参加費 2,000円

**ガラスに絵を描こう(サンドブラスト)**

日時 11月22日(出)、12月14日(日)  
各日9時～、10時30分～

参加費 500円

**鏡もち作り(吹きガラス)**

日時 12月6日(出)  
9時30分～、10時45分～、  
13時15分～、14時30分～  
12月13日(出)  
13時15分～、14時30分～

参加費 2,000円

※11月21日までに要電話予約。参加者は抽選

**手作りガラスビーズ(とんぼ玉作り)**

日時 12月20日(出)  
9時30分～、13時30分～  
参加費 1,000円

**申込・問合先** エコみらい河北  
☎288-4545

※2日前までに要予約。参加対象はホームページで確認ください

**お肌ツルツル すてきな温泉**

**ウェルピア倉見 情報**



**元気や「歌謡・舞踊・フラダンスショー」**

日時 11月11日(火) 12時～

**桜吹雪「カラオケ歌謡公演」**

日時 11月18日(火) 12時～

**たのしい書道教室**



日時 11月20日(木)～21日(金)  
10時～12時

講師 中山フミ子さん

参加費 500円/回(道具不要)

**有明紋「歌謡ショー」**

日時 11月25日(火) 12時30分～

**ゆざや市**

日時 11月27日(木)  
10時30分～12時

**元気わくわく教室**

日時 11月27日(木) 12時30分～

**認知症出張相談(キャラバンメイト)**

日時 12月2日(火) 10時～

**新蔵富美男一座「歌謡・舞踊ショー」**

日時 12月2日(火) 12時～

**問合先** ウェルピア倉見 ☎288-2100

**津幡町のセントラルパーク**

**石川県森林公園 情報**



**草細工(バッタづくり)教室**

日時 11月15日(土) ※当日受付  
9時～15時

場所 インフォメーションセンター

**秋の野鳥観察会**

日時 11月23日(祝) 9時～  
場所 インフォメーションセンター

対象 小学生以上

定員 25人

参加費 大人300円、子ども無料

申込 11月9日(日)まで

**ミニ門松づくり**



日時 12月27日(土) 9時～

場所 インフォメーションセンター

対象 大人

定員 20組

参加費 1組1,000円

申込 11月28日(金)～12月13日(出)

**申込** ホームページの申込フォームからお申し込みください

**問合先** 石川県森林公園  
☎288-6449





がんばりました

活動

## 入選・入賞おめでとう

### 第86回一水会展

洋画の部

一水会佳作賞

福居 路子 (東荒屋)

入選 吉本 英子 (庄)

ジュニアスポーツクラブ

活動

## 津幡Jバドミントン 成績

### 第41回北國新聞社杯争奪ジュニアバドミントン選抜大会



女子シングルス

4年以下の部 優勝 神崎 美羽

2位 坂本菜乃羽

3位 長原 乃愛

5年の部 優勝 北岡 咲希

3位 高倉 都風

### 第47回石川県ジュニアバドミントンダブルス大会

4年女子の部

優勝 神崎 美羽・長原 乃愛

2位 坂本菜乃羽・寶代 結梨

5年女子の部

優勝 北岡 咲希・高倉 都風

第75回社会を明るくする運動 活動

## 作文・標語コンテスト 入賞者

優秀賞

山田 禅 (津幡中1年)

國本 旺駕 (津幡南中2年)

加藤 倫太 (津幡南中2年)

入選

佃田 彩葉 (津幡小6年)

中山 一真 (津幡小6年)

笠原 瑠愛 (津幡小6年)

幸正 侑心 (津幡小6年)

川上 莉愛 (太白台小6年)

竹本 衣吹 (太白台小6年)

向田 更 (中条小6年)

船登 幸千 (中条小6年)

西尾 桃佳 (中条小6年)

松村 環 (条南小6年)

村田展一郎 (条南小6年)

川島 陽華 (条南小6年)

吉野 真緒 (条南小6年)

諸沢 晴人 (井上小6年)

奥村 莉奈 (井上小6年)

李 佑希 (井上小6年)

村上 颯真 (笠野小6年)

泉 美侑 (英田小6年)

吉川 岳斗 (英田小6年)

山口 莉奈 (英田小6年)

高橋 侑聖 (刈安小6年)

東 花音 (萩野台小6年)

東 陽 (津幡南中2年)

黒澤 稔結 (津幡南中2年)

馬場 唯斗 (津幡南中2年)

町の子どもたちによる美術展 活動

## 第11回少年少女美術展 入賞者

絵画の部

津幡町長賞

大伴 優月 (津幡小6年)

北國新聞社賞

稲場 駿・稲場 暖

(津幡小5年)

津幡町文化協会長賞

穴田 江菜 (中条小3年)

書道の部

津幡町長賞

前川 美杏 (津幡南中2年)

北國新聞社賞

金森 凜香 (津幡小2年)

津幡町文化協会長賞

平林 貴菜 (英田小6年)

陶芸の部

津幡町教育委員会賞

府中 杏華 (太白台小3年)

津幡町文化協会長賞

得田 愛莉 (条南小6年)

絵手紙の部

津幡町教育委員会賞

中田 莉鈴 (井上小6年)

北國新聞社賞

塩谷 颯良 (津幡小3年)

津幡町文化協会長賞

笠原 瑠愛 (津幡小6年)

写真の部

津幡町教育委員会賞

茶谷 実咲 (津幡南中1年)

北國新聞社賞

三寺 朋輝 (井上小5年)

※入賞者から一部抜粋

有料広告欄



## 津幡町に社会貢献



ハクトー杯  
グラウンド  
ゴルフ大会

参加費は  
津幡町へ  
全額寄付

チャリティ



教育備品の寄贈

<寄贈先>

条南小学校 …児童図書・プールフロア  
井上小学校 …サッカーゴール  
英田小学校 …プールフロア、ビート板整理棚  
中条小学校 …跳び箱、ボール、マット  
走り高跳びスタンド  
津幡小学校 …跳び箱・ロングマット  
太白台小学校…テント・書画カメラ  
萩野台小学校…長机  
刈安小学校 …児童図書  
笠野小学校 …鉄棒練習機  
津幡南中学校…気化式冷風機  
津幡高等学校…大型冷風機  
(※津幡中学校は、次回予定)



## 秋の叙勲



瑞宝双光章

鈴木 秋一 (太田)

長年にわたり警察職務に精励されました。

主に、交通部門などで活躍され、県内の治安維持や地域の安全安心に尽力されました。



瑞宝双光章

吉田 正雄 (北中条)

長年にわたり警察職務に精励されました。

退職前には、石川県警察学校長として後進の警察官の育成に尽力されました。



瑞宝単光章

今村 誠実 (井上の荘)

長年にわたり自衛官職務に精励されました。

警備・防衛業務や災害現場での活動を通して国民の安全安心に尽力されました。

ジュニアスポーツクラブ

活動

津幡町トランポリン協会 成績

第53回西日本トランポリン競技選手権大会



低学年女子 3位 林 美玖

ジュニアスポーツクラブ

活動

津幡町少年相撲教室 成績

第38回全日本小学生相撲優勝大会  
第28回北信越ブロック大会



5年生の部 優勝 本間 恒亮

ジュニアスポーツクラブ

活動

NEXUS BC 成績

第41回北國新聞社杯争奪ジュニアバドミントン選抜大会

女子シングルス

中学1年 優勝 大橋 柚月

令和7年度河北郡市中学校新人体育大会バドミントン競技



個人戦

女子シングルス

優勝 大橋 柚月

3位 松本 萌花

男子ダブルス

優勝 北岡 陽翔・西村 遥真

女子ダブルス

2位 栗崎 心温・宮村 愛瑠

団体戦

男子 優勝

女子 3位

## 津幡ふるさと歴史館 れきしる



### 企画展「ひな飾り展」

展示している享保雛は、江戸時代の享保年間から町方で流行した雛人形で、豪華な衣装が特徴です。

雄雛が約40cm、女雛が約35cmあり、享保6年に幕府から約24cm以上の雛人形が禁止される前のものとみられます。

昭和2年に津幡町にやってきたアメリカ製の青い目の人形「ジェーン・オルフ」も、一緒に飾りました。現代の7段ひな飾りと享保雛、そして青い目の人形、さらにたくさんの道具や人形をぜひご覧ください。

期間 12月14日(日)まで



### 民俗資料展示「灯りのいろいろ」

さまざまな灯火具の移り変わりを知り、先人の暮らし、火やあかりに対する思いを振り返ります。

期間 12月26日(金)まで



※れきしるホームページはこちら ▶



問合先 れきしる ☎288-2101



## 令和6年能登半島地震に係る 防災功労者内閣総理大臣表彰



津幡町消防団

令和6年1月1日に発生した能登半島地震において、発災当初から道路及び水利の破損状況の確認、避難所や断水地域への物資搬送を実施するなど、消防団活動の功績が認められました。

防災行政無線が聞き取りにくいときに

**防災行政無線テレフォンガイド**  
**☎ 076-289-3150**

地震などの緊急時や各種警報の発令時に、防災行政無線の屋外スピーカーから町内全域に情報を放送していますが、同じ内容を電話で確認することができます。混み合っている場合は、しばらくたってからおかけ直してください。

## ジュニアスポーツクラブ

活動

### 津幡ファイアキッズJVC 成績

ぶじょう杯小学生バレーボール大会  
チャンピオンⅡ部 優勝



## ジュニアスポーツクラブ

活動

### 津幡町ジュニア卓球教室 成績

第4回柴田杯オープン卓球大会



小学生男子シングルス  
3位 山崎 航弥

## ジュニアスポーツクラブ

活動

### 津幡町ジュニアテニス 成績

2025RSK全国選抜ジュニアテニス  
大会U-13北信越地区予選大会

女子シングルス

2位 山本 真歩

北信越みらいカップジュニアテニス  
チャレンジ2025北信越大会

男子シングルス

優勝 筆谷 嘉月

第55回越前市テニス選手権トーナ  
メント大会

U11男子シングルス

優勝 筆谷 嘉月

3位 吉田 椋

2025U-15全国選抜ジュニアテニス  
選手権大会(2025中牟田杯ジュニ  
ア北信越予選)

女子ダブルス

3位 前田 紗知・

宮下 壱那(Papillon)

## 津幡町文化会館開館 20 周年記念

# 観覧者募集

**観覧無料**

素晴らしい名曲の数々を  
豪華な出演者がたっぷりとお届けします

会 場 **津幡町文化会館「シグナス」**

開催日時 **12/18(木)** 開演 18:30  
開場 17:50 終演予定 20:30

出 演 **青山新、浅田あつこ、市川由紀乃、クミコ、坂本冬美  
たくみ稜、氷室一哉、福田こうへい、三山ひろし ほか**

## 申込方法



左の二次元コードから

・応募は1人1件まで。

申込締切 **11/20(木) 23:59 まで**

連絡先 **NHK 金沢放送局 (076) 264-7001  
津幡町文化会館 (076) 288-8526**

## その他

- ・同じメールアドレスでの複数申し込みはできません。
- ・応募多数の場合は抽選。当選者には12月1日(月)頃に入場整理券を発送します。落選者には12月2日(火)15時以降にメールで通知します。
- ・座席は入場整理券で事前に指定します。
- ・その他、詳細につきましてはNHK 金沢放送局 HP <https://www.nhk.or.jp/kanazawa/> をご参照ください。



お子さんのすこやかな成長をサポートする応援団



こんにちは

# こども家庭センター

(子育て支援課内)

です

☎ 288-6702

メールアドレス  
kosodate@town.tsubata.lg.jp

妊娠期から18歳未満の子どもがいる家庭を対象とした相談窓口です。  
誰かに話すだけでも気持ちが軽くなったり、解決のヒントが見つかったりすることもあります。  
養育上の悩み、経済的な悩み、DVなど不安や心配ごとがあればお気軽にご相談ください。

## 11月は児童虐待防止推進月間

児童虐待かも…と思ったら  
すぐにご連絡を！

児童相談所  
虐待対応ダイヤル

通話料無料

いち は や く

189



メッセージツリーを  
シグナスで展示中

ご存じですか？ 親子のための相談LINE

子育てや親子関係に悩んだとき、こども(18歳未満)とその保護者が匿名で相談できる窓口です。  
対面ではちょっと…という場合でも気軽に利用できます。秘密は守られます。

相談はこちらから ▶



11/20  
木 (全4回)

### 子育てのヒントがいっぱい 赤ちゃんと一緒に♡子育てほっと講座

子育てはいつも初めての経験。喜びもあれば、戸惑い、ストレスも…。講師の話を聞いたり、参加者同士で話し合っ、子育ての不安を和らげましょう。

日程 11/20(木)・11/26(木)・12/4(木)・12/12(金)

時間 各回14時～15時30分

場所 児童センター

対象 1歳未満の赤ちゃんとの保護者12組  
※お父さんの参加可

託児 なし

申込 右記の申込フォームまたは  
電話でお申し込みください  
※定員になり次第締切



問合先 こども家庭センター ☎288-6702

11/30  
日

### よりよく子どもと関わるための アングーマネジメント研修

～イラッ・むかつ・カチンと上手に付き合おう～

怒りの感情は悪いことではありません。  
怒りの構造を知り、表現方法を学んで子育てや人生の質を上げませんか。

時間 9時45分～12時15分

場所 福祉センター205研修室

対象 町民の方どなたでも

託児 あり ※要予約

講師 接遇トレーナー 中村 清美 さん

申込 右記の申込フォームまたは  
電話でお申し込みください  
※11月23日祝まで要予約



問合先 こども家庭センター ☎288-6702



### 季節の遊びを楽しもう♪



秋が深まり紅葉の美しい季節は、お散歩におすすめの時期です。  
自然の中は、色とりどりの落ち葉、かさかさする音、土や落ち葉の

匂い、澄んだ空気、時折感じる太陽のあたたかさなど、感覚体験がいっぱい。大人も一緒にゆったり過ごして心身を休めましょう。  
また、町内には室内遊びができる場所もあります。外で遊べないときは、ぜひご利用ください。



### 思いっきりあそぼう 土日に利用可能な室内遊び場

利用できる日時などの詳細は、各施設のホームページなどでご確認ください。

- ・津幡町児童センター(シグナス内) ..... ▶
- ※高校生まで利用可
- ・親子支援センター(町福祉教育プラザ内) ..... ▶
- ※土曜日のみ開館
- ・もりのひみつきち(石川県森林公園内) ..... ▶
- ※有料
- ・こども科学館(シグナス内) ..... ▶





オーケストラ・アンサンブル金沢



指揮  
柴田昌宜  
Masamori Shibata

オーケストラ・アンサンブル金沢と  
中央音楽隊・鶴真衣による

# ニューイヤークンサート

「能登復興を願って」

津幡  
TSUBATA  
公演

# New



歌  
鶴 真衣  
Mai Tsugumi

# のYear!



演奏／陸上自衛隊中央音楽隊メンバー

オーケストラ・アンサンブル金沢

合唱／コールあじさい

2026 **1/16** FRI **金** 18:30開演  
(17:45開場)

津幡町文化会館シグナス

石川県河北郡津幡町北中条3丁目1番地

■チケット料金[全席指定] ※4歳から入場可

一般:3,000円／高校生以下:1,000円

■プレイガイド

津幡町文化会館シグナス …… TEL.076-288-8526

(受付時間9:00-21:30/休館日を除く)

石川県立音楽堂チケットボックス TEL.076-232-8632

(窓口9:00-19:00/電話10:00-18:00) WEBからの購入▶ <https://www.oek.jp>

チケットぴあ(Pコード:312-237)/ローソンチケット(Lコード:52373)

主催:(公財)石川県音楽文化振興事業団 / 共催:津幡町文化会館シグナス

協賛:株式会社アルプ

渡辺俊幸

能登の翼

さだまさし

いのちの理由

文部省唱歌

ゆき

滝廉太郎

花

オリンピッククマーチ

『サウンドオブミュージック』ハイライト

オペレッタ『メリーウィドウ』より

レハール

『シジュウラウス  
オペレッタ』こうもり』序曲

ほか

※やむを得ない事情により、内容が変更となる場合があります。あらかじめご了承ください。

〈チケット一般発売〉11月12日(水) 9:00～ 〈シグナス倶楽部会員 先行発売〉11月8日(土) 9:00～

2025年 **12/6** 土

入場無料

時間 10:00～16:00

会場 津幡町文化会館「シグナス」  
(河北郡津幡町北中条3丁目1番地)

イベントに参加ご希望の方へ

事前に整理券を配布いたします。

ご希望の方は、こども科学館(シグナス2階)まで直接お越しください。

整理券配布

11/15(土)～12/4(木) 9:30～17:00

※ただし、11/17(月)・11/23(日)・11/24(月)・11/25(火)・11/30(日)・  
12/1(月)は、シグナスと科学館が休館のため配布はできません。

# 科学の祭典

2025年度

科学のまち・つばた

## らんま先生の エコ実験 パフォーマンスショー



石川県住みます芸人  
司会:ぶんぶんボウル

会場 シグナス ホール

時間 13:15～14:30 開場 12:45

定員 500名 整理券が必要になります



小林館長



よしもと芸人(津幡町出身)  
テンプルカントリー

小林館長とテンプルカントリーによる  
こども科学館  
特別イベント  
「スライムをつくってあそぼう」

会場 2Fこども科学館

時間 ① 10:00～10:40

② 11:00～11:40

③ 14:40～15:20

定員 各回 25名  
(年中児以上)

整理券が必要になります

## おもしろ科学 体験教室

会場 2・3Fフロア・調理室 時間 13:00～16:00

◀開催内容は裏面をチェック!

※整理券が必要なプログラムもありますので、当日ご確認ください。



## プラネタリウム

会場 3F 多目的室

時間 ① 10:50～11:20 ④ 14:40～15:10

② 11:35～12:05 ⑤ 15:25～15:55

③ 12:20～12:50

定員 各回 40名

整理券が必要になります



## 科学作品展示

- 津幡町内小中学校 児童・生徒科学研究作品展示
- 石川県 児童・生徒科学作品 コンクール優秀作品展示

全国科学館連携協議会パネル展示  
《地球飯》

その他イベントの詳細は、ホームページをご覧ください。

【主催】津幡町、津幡町教育委員会 【お問い合わせ先】津幡町こども科学館 Tel.076-288-7146(平日9:30～17:00)





藤岡 秀文さん(吉 倉)からのご紹介!

## 竹藤 将人さん(潟 端)

### 最近サッカー中心の生活です

潟端に所帯を構え、妻、長女、長男の4人で毎日楽しく過ごしています。私も妻もサッカー未経験ながら、一昨年、ツエーゲン金沢の試合を見に行ってからハマってしまい、ゴースタ(金沢ゴージャススタジアム)初年度となる2024シーズンはホーム全試合参戦を達成しました。

今年は長男が中条SSSに加入したため、ホーム全試合参加は難しくなりましたが、息子の応援という新しい楽しみができ、毎週末が楽しみになっています。

今はまだお世辞にも上手いとは言えませんが、ゴースタのホームゴール裏から長男を応援する日が来ればいいなと思います。

皆さんも一回見たらハマるかもしれませんので、良かったら、ゴースタで会いましょ〜。

## HAPPY TSUBATA 幸せつなごう 友だちリレー

このコーナーは、町民の皆さまを  
リレー方式で紹介していきます。



344  
Away松本山雅FC戦にて(本人右端)

## Cook Do どう?

クックドゥ どう? ~今月の料理~

AYT(朝に野菜を食べよう)推進レシピ

### れんこんさっぱり炒め

1人分栄養価

エネルギー 154kcal たんぱく質 5.1g  
脂質 9.0g 食塩相当量 0.8g  
食物繊維 2.5g

#### 【材料 2人分】

れんこん……………50g  
ピーマン……………1個  
にんじん……………30g  
しいたけ……………1枚  
えのき……………1/2袋  
豚肉……………50g  
しょうゆ……………大さじ1/2  
A みりん……………大さじ1  
酢……………大さじ1  
かつお節……………小袋1

町管理栄養士の  
一口メモ

れんこんやピーマンには免疫力アップのビタミンCが含まれ、きのこ類にも免疫力をサポートする栄養素が含まれています。さらに、これらの食材に含まれる食物繊維は腸内環境を整えるため、より免疫力を高める効果があります。

#### 【作り方】



① れんこんは薄い半月切り、ピーマン、にんじんは細切り、しいたけは薄切り、えのき、豚肉は食べやすい大きさに切る。



② フライパンを熱し、豚肉、れんこん、にんじん、ピーマン、きのこの順に加えて炒め、Aを加えて炒め合わせる。お好みできざみ海苔を添える。

※写真は1人分

過去のレシピは  
こちら





# 図書館へおいでよ

文化会館「シグナス」内 ☎ 288-2126  
デジタルライブラリーでは、電子書籍が借りられます



図書館ホームページ



デジタルライブラリー



## 今月のカレンダー ○は休館日

日	月	火	水	木	金	土
				6	7	8
9	⑩	11	12	13	14	15
16	⑬	18	19	20	21	22
⑳	㉑	㉒	26	27	28	29
30	⑫	2	3	4	5	6
7	⑧	9	10	11	12	13

開館時間 火曜日～金曜日 10時～19時  
土・日・祝日 10時～18時

## 今月の行事

行 事	日 時
詩をたのしむ	11月13日(木) 13時30分
町史をよむ	11月15日(土) 10時30分
のまひょうしぎ in 津幡 & つばた昔むかし	11月15日(土) 14時
えほんのじかん	11月19日(木)、12月3日(木) 11時
アリシャと英語で話そう for kids!	11月19日(木) 16時30分
古典をたのしむ	11月20日(木) 13時30分
おはなし会	11月22日(土) 16時
宮沢賢治を読むつどい	12月 4日(木) 10時30分

## わくわくアート教室 臨床美術

### 第3回「クリスマスツリー」

臨床美術とは、「誰かの評価」にしばられることなく、自分の感情や感覚、気持ちを表現するアートのことです。

今回は、「クリスマス」をツリーに表現します。

日時 11月29日(土) 10時～

場所 シグナス創作室2

講師 臨床美術士 沢田奈美枝さん

定員 先着10人

申込 11月12日(木)～

対象 小学生～大人

※5年生未満は保護者の付き添いが必要

持ち物 ハサミ



## 図書館マナー向上月間

- みんなの図書館、みんなの本 -

- ・本は大切に扱いましょう  
書き込みや切り抜き、濡らしたりはしないでください。  
元通りに戻すことはできません。
- ・返却期限を守りましょう  
次に読みたい人が待っています。
- ・貸出処理を忘れずに  
無断で持ち出さないでください。
- ・図書館内でのマナーを守りましょう  
だれもが気持ちよく利用できるようにしてください。

## 展 示

### 大人の絵本～ようこそ!大人も魅了する絵本の世界へ～

「絵本は子どもが読むもの」そんなイメージをくつがえすような、大人にもぜひ手にとってもらいたい絵本を紹介します。

絵はもちろん、内容も意外と奥が深い絵本の世界。ふだんは絵本コーナーに足を運ぶ機会がない方も、ぜひご覧ください。



## ベストリクエスト

- 1位『さらば! 店長がバカすぎて』早見和真/角川春樹事務所
- 2位『失われた貌』櫻田智也/新潮社
- 3位『殺し屋の営業術』野宮 有/講談社  
『総理にされた男2』中山七里/NHK出版  
『職分』今野 敏/双葉社
- 4位『あやかしたち』畠中 恵/新潮社
- 5位『閲覧厳禁』知念実希人/双葉社  
『悲鳴』櫛木理宇/新潮社  
『イン・ザ・メガチャーチ』朝井リョウ/日経BP日本経済新聞出版
- 6位『エピクロスの処方箋』夏川草介/水鈴社  
『いまだ悪戦苦闘中』垣谷美雨/双葉社

## 第11回 図書館を使った調べる学習コンクール 入賞者

最優秀賞「お姉ちゃんのいねむりバイバイ大作せん!～お姉ちゃんの受けんおうえんします～」

倉知日菜子(中条小3年)

優秀賞「行ってみようよ 大阪・関西万博!!」

河上 桃子(太白台小6年)

「お相撲さんって奥が深～い!」

西村 咲舞(条南小5年)

優良賞「体ってスゴイ!!～人体の仕組みについて調べよう～」

稲場 暖(津幡小5年)

「世界は発酵でいっぱい～納豆・みそ・しょうゆ～」

松本 麗未(津幡小4年)

「赤ちゃんはどうしてなくのかな?～赤ちゃんにこにこ大作戦～」

茶谷 日菜(津幡小2年)

「カナヘビってどんな生きもの?～ぼくのななとしほ～」

松本 拓土(津幡小2年)

努力賞「色覚障害について知ろう!!」

森 岳(津幡小5年)

「ようこそ ツバメさん」

水谷 結翔(津幡小2年)

「がんに負けない!!」

玉山 叶(太白台小6年)

「缶詰みかんはどうしてつるつる?缶詰みかんをとことん調べてみた!!」

英 瑠香(太白台小4年)

「おばあちゃん家の野菜」

新谷 莉央(条南小6年)

「スマホがほしい私VS買ってくれない親～この夏戦いが始まる～」

坂口結衣子(井上小5年)

「ミッション!! 探れ!! 鉄塔のなぞ☆」

佐藤 詩心(萩野台小4年)







## おっかない恐ろしいオクトーバー

10月が終わり、楽しいハロウィンも過ぎましたね。アメリカではこの時期からホリデーシーズンが始まります。10月にハロウィン、11月にサンクスギビング、12月にクリスマス、そして1月にお正月です。今回は、私の大好きなハロウィンについてお話しします。

私がハロウィンを好きになったのは小学生のころからです。アメリカの学校では、クラスでハロウィンパーティーをするのが一般的です。保護者が食べ物を持ち寄り、子どもたちは仮装して、先生はハロウィン映画を流します！学校が終わる直前に、みんな中庭に集まって、仮装コンテストをします！各クラスは順番に歩き、校内のトップ3の仮装が選ばれ、賞品が贈られます。

ハロウィンの最大の特徴は「トリック・オア・トリート」です！仮装して、家族や友達と近所を歩き回り、各家庭でお菓子をもらいます。隣の都市は特大サイズのお菓子を配るのが良く知られていたの、私の家族は必ず行っていました。お菓子を配る家族が着る仮装や家のハロウィンの飾りを見るのはいつも楽しかったです。仮装や飾り付けに全力を注ぐ人たちもいます！



ハロウィンの怖い伝統の一つがお化け屋敷巡りで、有名な場所には遠方からも人が訪れます。遊園地では通常営業終了後にハロウィンナイトを開催し、ハロウィン限定メニューや恐怖の迷路、お化け役者が登場します。10月にUSJを訪れたことがある方ならご存知でしょうが、お化け役者は常に仮装して園内を徘徊し、人々を驚かせます。私は怖がり者ではないので、役者の衣装の細工の凝り具合を眺めるのが好きです。でも怖がりな友達はどうは言わないでしょうね。

メキシコではハロウィンを祝わないと知ったとき、私は驚きました。メキシコから来た両親は一度も話したことがなく、祝うのが大好きだからです。父が初めてアメリカに行ったとき、ハロウィンの存在を知らず、仮装してお菓子をもらいに行く人々を奇妙に思ったそうです。母はハロウィンの存在は知っていましたが、これほど大きな祝日だとは知らなかったそうです。母も少し奇妙に感じ、パンプキンを彫ることに罪悪感を抱いていました。メキシコではパンプキンは通常食べるものだからです。しかし、私や妹たちを仮装させたり、人々が家を飾り付ける様子を見たりと、家族で祝ううちにハロウィンを大好きになったようです。両親が楽しみ始めた新しい伝統となりました。

世界中で人気があると思っていた祝日は国によってどのように祝うのか、または祝わないのかを知るのは興味深い経験でした。みなさんはどんなふうにハロウィンを過ごしましたか？

## こども科学館

文化会館シグナス内  
☎288-7146 FAX288-7143

### 科学実験・工作[参加無料]

身の回りにある科学のふしぎや力を利用して実験や工作を行います。  
(工作により、対象年齢が異なります)

#### 日時

- 11月 8日(土) 14時～ ビー玉2球(連結)ゴマをつくろう！
- 11月16日(日) 14時～ ゆらゆら水ぞくかん
- 11月22日(土) 14時～ くるくるシャボン玉をつくろう！
- 12月 6日(土) 10時～ 科学の祭典

※イベント参加は科学館への予約が必要です。  
平日の火～金曜日 10時～17時に科学館へ連絡してください。

### 科学の祭典「こども科学館特別イベント」

小林館長と津幡町出身の吉本芸人「テンプルカントリー」と一緒に、おもしろい実験やスライムづくりを楽しもう。

#### 日時

- 12月6日(土)
- ①10時～、②11時～、③14時40分～

※全3回。各回40分

#### 対象

- 年中児以上
- ※小学3年生以下は保護者同伴

#### 定員

- 各回25人
- ※整理券が必要(詳細は22ページ)



### 11月-12月 開館カレンダー

Sun Mon Tue Wed Thu Fri Sat

				6	7	8
9	10	11	12	13	14	15
16	17	18	19	20	21	22
23	24	25	26	27	28	29
30	12/1	2	3	4	5	6
7	8	9	10	11	12	13

#### 開館日・時間

- 10:00-16:00 ※12～13時は閉館
- 14:00-16:30

- ・入場時間、人数を制限することがあります
- ・土日の12～13時は換気や清掃のため閉館します

チャンネルつばた

ケーブルテレビ

番組表

11月更新分

問合せ 企画課 ☎288-2158



ケーブルテレビにご加入で、テレビリモコンの「11」を押してもチャンネルが変わらない場合は、テレビ本体の設定が必要です。詳しくはお問い合わせください。

## 津幡町ウラガワ探偵事務所

ー ミッション11・こども科学館 編 ー



津幡町内の施設や事業所の裏側に潜入し、みんなの知らない秘密を探る「津幡町ウラガワ探偵事務所」。

今回は、シグナス内にある「こども科学館」。大人も子どもも楽しめる、手作りの科学おもちゃが館内いっぱい展示されています。その制作工程や定期的な開催されている実験・工作教室のウラガワを調査します。

番組	11月16日～
つばたホットライン	・津幡町小学校体育大会 ・つばたファンフェスタ
Cook! AYT	Cook Do どう?でおなじみのAYT (朝に野菜を食べよう) レシピ。今回は、新作「うま味あふれるきのこを使ったレシピ編 その2」を放送します。
津幡町ウラガワ探偵事務所	町内の施設や事業所の裏側に探偵が潜入し、みんなが知らない秘密を探る「津幡町ウラガワ探偵事務所」。今回は「こども科学館」を調査します。
科学のまち つばたdeサイエンス	石川工業高等専門学校とコラボしてお送りする科学番組。シーズン6の第3弾「プログラミング編」を再放送します。
「遠くを見てみた」のロケ地を見てみた	映画ファンのリポーターが、ロケ地を訪ね、ゆかりのある方にインタビューする聖地巡礼の旅に出ます。随所に映画のシーンも挿入されます。
むかしばなし あさひ將軍 木曾義仲	倶利伽羅源平合戦で大勝利した源氏の武将木曾義仲の生涯を紙芝居形式で分かりやすく紹介します。大河ドラマ誘致に向け制作したアニメを再放送します。
イチオシ! つばたび	仲良し女性3人が津幡町の観光スポットや美食など、イチオシスポットを紹介する番組。「森であそぶ」「自然を満喫」「じわもん」の3部構成でお届けします。
つばたイングリッシュチャンネル	ネイティブの発音を聞いて、大人も子どもも楽しくLet's learn English! いろいろなテーマで楽しく英語が学べる内容になっています。
新 コウノトリのひみつ	河北潟で営巣する国特別天然記念物のコウノトリ夫婦「コウタとコウリ」。イラストと映像で子育ての様子や生態を紹介します。
くわいだん 一怪談 (島根県)	妖怪といえば水木しげる、怪談といえば小泉八雲。島根半島をぶらり旅しながら怪談と妖怪の不思議な世界を探ります。
爆旅道中記 (熊本県)	視聴者からのミッションをクリアするため、地元で人気の市民パーソナリティ3人が台本一切なしの波乱爆笑旅に挑みます。 ※原則、前編・後編構成
釣りバカZ (北海道)	函館の釣り好きコンビ、浜ちゃん&スーさんが過酷な釣りミッションや、巨大魚などのロマンを求める釣り番組。2人の珍道中をお楽しみください。
レッツゴー! まちっぴちゃん (長野県)	北陸新幹線飯山駅を中心とする長野県と新潟県9市町村で構成する「信越自然郷」の情報番組です。
とんと昔があったな (島根県)	出雲地方の民話を語り部さんが語ります。おてんば娘の春奈ちゃんと民話のことなら何でも知っている酒井先生が、民話の面白さを紹介する番組。
地サン地ショー・クッキング (島根県)	調理師専門学校を卒業したフリーアナウンサーが、子どもから高齢者までしっかり食べられる料理を紹介します。
レンタル番組 花子とアン	「赤毛のアン」を翻訳した村岡花子をモデルに、アンのように明日を信じ、夢見る力を持って生きた花子の明治・大正・昭和にわたる、波乱万丈の半生を描く。 ※毎週月曜更新。11時放送

新規加入申込・お問い合わせ 金沢ケーブル 0120-751-114

	00分～	30分～
6時	ホットライン	イングリッシュ・住宅防火・町歌体操
7時	あさひ將軍 木曾義仲	コウノトリ・ロケ地巡礼
8時	釣りバカZ	爆旅道中記
9時	ホットライン	地サン地ショー・クッキング
10時	ウラガワ・AYT	レッツゴー! まちっぴちゃん
11時	花子とアン・つばたび	
12時	ホットライン	北國新聞ニュース
13時	釣りバカZ	コウノトリ・ロケ地巡礼
14時	地サン地ショー・クッキング	爆旅道中記
15時	ホットライン	
16時	まちスタ330	
17時	ウラガワ・AYT	あさひ將軍 木曾義仲
18時	ホットライン	釣りバカZ
19時	レッツゴー! まちっぴちゃん	コウノトリ・ロケ地巡礼
20時	サイエンス・くわいだん・とんと昔・つばたび	
21時	ホットライン	あさひ將軍 木曾義仲
22時	ウラガワ・AYT	地サン地ショー・クッキング
23時	爆旅道中記	北國新聞ニュース
24時	ホットライン	レッツゴー! まちっぴちゃん
1時	あさひ將軍 木曾義仲	釣りバカZ
2時	コウノトリ・ロケ地巡礼	地サン地ショー・クッキング
3時	ホットライン	爆旅道中記
4時	ウラガワ・AYT	レッツゴー! まちっぴちゃん
5時	サイエンス・くわいだん・とんと昔・つばたび	

土・日・祝日は、「北國新聞ニュース」「まちスタ330」を休止し、別番組を放送します。詳細は、電子番組ガイド(EPG)をご覧ください。

## チャンネルつばた 今月のイチオシ

特別番組

コウノトリのひみつ

～ 津幡町にやってきたコウタとコウリ ～



河北潟で営巣するコウノトリの夫婦「コウタとコウリ」。イラストと映像で紹介します。

あなたのご意見、お聞かせください!!

## ケーブルテレビ アンケート

11月更新分のチャンネルつばた放送番組について、アンケートを実施します。

町ホームページからアンケート票をダウンロードしてメール送信または「町電子申請サービス」から回答ください。

抽選で1人に1,000円分のドレミファお買物券を進呈します。 ※当選者の発表は賞品の発送をもってかえさせていただきます。

申込

11月16日(日)～12月15日(月)

応募・問合せ

津幡町役場企画課

☎288-2158

✉ kikaku@town.tsubata.lg.jp



町ホームページ 町電子申請サービス

チャンネルつばたでは、火災発生時や警報発令時、防災無線の放送内容も、文字で配信しています。

毎週水曜日の3時から30分間、機器メンテナンスのため放送を休止します。また、都合により番組タイトル・内容を変更する場合があります。





地域医療 最前線！

公立  
河北中央病院

# おひげ通信

目が見えにくい方が被災されたら

眼科 内山ゆき子

被災し、避難や避難所生活、また自宅でライフラインが途絶えた状況では、視覚障害者の方は健常者の方以上に対応に困難を極めます。なぜなら、視覚障害者にとっての二大不自由である「移動」と「読み書き」が、避難やその後の生活に最も必要な要素であるためです。

また、視覚障害者といっても全盲の方は少なく、多くはロービジョン（生活に制限が出る見え方）と言われる方々です。そのような方々は、見えていたときの経験やその後の訓練により、日常生活や慣れた場所では一人で行動できる方が多く、普段は視覚障害者と気付かれない方もいます。そのため、急激な環境の変化により一人での行動が制限されやすくなるにも関わらず、周囲の方に視覚障害者としての配慮を十分にされないことがあります。

能登半島地震の際のアンケート調査では、避難所での主な困りごととして、①トイレの利用②移動の困難③情報収集の難しさが挙げられました。具体的には次のような声がありました。

- ・生活スペースを自分で確保できない
- ・トイレ関連が頼みにくい
- ・荷物が移動されても分からない
- ・あらゆる情報が張り紙である
- ・放送が雑音で聞き取りづらい

## 【視覚障害者が備えたいポイント】

- ・いつでも一緒に行動できる人を探す
- ・避難行動要援護者として登録する
- ・避難所、避難ルートの確認
- ・見えにくい方用の非常持ち出し品をリストアップ
- ・自宅の耐震化、必需品の準備、備蓄
- ・早めの避難

## 【被災してしまったら】

- ・避難所では
- ・管理者と周囲の方に、目が不自由であることを伝える
- ・必要とする配慮を具体的に伝える
- ・当事者団体や支援団体に連絡
- ・自宅では
- ・見える方に安全確認をしてもらう
- ・食料、水、簡易トイレの確認
- ・連絡手段を確保する
- ・支援者に自宅にいることを知らせる

## 【健常者ができる支援】

- ・話しかけるときは正面から
- ・自分が誰であるかを告げて困っていることを聞く
- ・誘導を頼まれたら、肘か肩を持ってもらい、見えない方の前を歩く
- ・後ろから抱えたり押したりしない
- ・状況を言葉で説明し、トイレの場所、使用方法の説明をする
- ・視覚障害者の避難生活には、このような周囲の理解と支援が必要です。

## 俳句「露（つゆ）」

- ・朝餉の具つまみ菜の露払い摘む 湯端 兼保 直美
- ・白露や更地の増えし能登の町 牛首 永多 澄枝
- ・夜露降る石に草木にへだてなく 太田 加藤 定雄
- ・芋の葉やころびたわむる露の玉 太田 前山優美子
- ・蓮の葉にきらりと光る露の玉 能瀬 吉元 洋子

## 川柳「重」

- ・腹八分卒寿が言えはある重み 太田 前山優美子
- ・揺れ動く体重計の針と腹 北中条 鈴木 準一
- ・重責に顔引き締まる新総裁 太田 加藤 定雄
- ・里帰り重い荷物も何んのその 太田 洞庭 撰従
- ・嫁にきて重い年月家守る 庄 木村 博美

## 短歌

- ・久々にセピア色なる詩集手にやなせたかしの世界に浸る 清水 中田美恵子
- ・猛暑つづく一面の茗荷生々と一時の芽出し萌色茂る 中須加 松本 公江
- ・故郷に静けさのあり赤とんぼ揺るる刈萱の原に飛びをり 太田 前山優美子

## 12月の課題

俳句「夜長（よなが）」

川柳「再」

締切日 11月17日(月)必着

選者

- 俳句 藤江 紫虹氏
- 川柳 洞庭 泰氏
- 短歌 秋葉 四郎氏

## 投句先

俳句と川柳

〒929-1039 3

津幡町字加賀爪二3番地

企画課広報統計係

## 短歌

〒929-1032 6

津幡町字清水123番地3

津幡地域交流センター





## 心を伝える 手話で話そう

手話は、手指の動きや表情などを使って相手に思いを伝える「言語」です。

手話を身近に感じてもらうため、日常で使える手話を紹介します。

### 紅葉の赤がきれい

町YouTubeでも紹介しています



紅葉

赤

きれい

開いた手の指先をなぞります。

唇を人差し指でなぞります。

手のひらを反対の手で撫でながら前に出します。

Point

口紅を塗るようになってすることで「赤」を表現します。手話の語源を調べてみることも興味深いです。

手話表現: 津幡町障害者地域自立支援協議会 暮らし部会 会員 櫻井めぐみさん

## 津幡町住吉公園屋内温水プール アザレア



## おうちで フィットネス

健康や体力の維持向上に役立つ運動やストレッチを紹介します。

※無理のない範囲で行いましょう  
※病気や怪我がある場合は、主治医に相談しましょう

### 筋力・バランス力のチェック

町YouTubeでも紹介しています



背もたれに背中をつけずに腰かけ、腕は胸の前で交差します。

片足を上げます。膝は軽く曲げててもかまいません。

反動を使わず下半身の筋力だけで立ち上がり、3秒間、姿勢を維持します。

Point

自身の下半身の筋力とバランス力を知ることができます。下半身の筋力とバランス力を養うことで、歩く、立つ、座るなどの動作が楽になります。

(株)エイム アザレア店監修 運動紹介: アザレアインストラクター

## 頭の体操にいかが?

## Q&A [クイズ] ホンナガヤ ～そうなのか～

答えは広報紙の中に必ず出ています。住所・氏名・答え・感想を書いて、ハガキや電子メール・FAXでお送りください。「町電子申請サービス」で簡単に回答できます。

全問正解者から抽選で3人に1,000円分のドレミファお買物券を進呈します。

※当選者の発表は賞品の発送をもってかえさせていただきます。

- ① 街路や公園、下水道整備などの事業に活用されています。「●●●●●税」
- ② 通話料無料の児童相談所虐待対応ダイヤルです。「●●●●」
- ③ 町ケーブルテレビの番組でコウノトリの夫婦を紹介します。「●●●●と●●●●」
- ④ ルールを守って、資源物回収にご協力をお願いします。「つばた●●●●●」
- ⑤ 豪華な衣装が特徴の江戸時代の雛人形。れきしるで展示中です。「●●雛」

受付 12月1日(月)まで

応募先 929-0393 加賀爪ニ3 津幡町役場企画課  
FAX 288-6358

✉ kikaku@town.tsubata.lg.jp

町電子申請サービスでの回答はこちらから→



### キャッチボール(あとがき)

10月27日に十一月場所の番付発表があり、町から二人の幕内力士が誕生する快挙となりました。テレビの前の応援にも、力が入ります。

気候も急に涼しくなり、まさに「スポーツの秋」という季節になりました。ご家族や友人と一緒に会話を楽しみながら、軽く体を動かしてみたいいかがでしょうか。(内田)







# 11-12月 保育園・認定こども園・幼稚園・児童センター・親子支援センター 施設開放・イベント情報

予…要予約 登…要登録



11/6 (木)	予 赤ちゃん広場(10か月～1歳半・妊婦) 10:00-11:30 登 キッズクラブ(1歳頃～) 10:00-11:30 登 ちいろばルーム(1歳3か月～) 10:00-11:30 自由広場 10:00-11:30	住吉	25 (火)	予 キッズクラブ(1歳頃～) 10:00-11:30 登 ちいろばルーム(1歳3か月～) 10:00-11:30	実生・しいのき ちいろば
7 (金)	予 キッズクラブ(1歳頃～) 10:00-11:30 登 ちいろばルーム(1歳3か月～) 10:00-11:30 自由広場 10:00-11:30	さくら ちいろば 住吉	26 (水)	予 赤ちゃんクラブ(～1歳・妊婦) 10:00-11:30 予 赤ちゃん広場(10か月～1歳5か月・妊婦) 10:00-11:30 登 すみよしルーム(1歳半～) 10:00-11:30	実生・しいのき ちいろば 住吉
10 (月)	予 キッズクラブ(1歳頃～) 10:00-11:30 登 すみよしルーム(1歳半～) 10:00-11:30 自由広場 10:00-11:30	実生・しいのき 住吉 ちいろば	27 (火)	予 とくのサークル(3か月～未就園児) 10:00-11:00 予 赤ちゃん広場(～10か月・妊婦) 10:00-11:30 予 マタニティデイ 10:00-11:00、14:00-15:00	津幡とくの 住吉 親子支援センター
11 (火)	予 キッズクラブ(1歳頃～) 10:00-11:30 登 ちいろばルーム(1歳3か月～) 10:00-11:30	実生・しいのき ちいろば	28 (水)	登 ちいろばルーム(1歳3か月～) 10:00-11:30 自由広場 10:00-11:30	ちいろば 住吉
12 (水)	予 一緒に遊ぼう 9:30-11:00 予 赤ちゃんクラブ(～1歳・妊婦) 10:00-11:30 予 赤ちゃん広場(10か月～1歳5か月・妊婦) 10:00-11:30 登 すみよしルーム(1歳半～) 10:00-11:30 ちびっこサロン 10:30-11:00 予 赤ちゃんサロン 14:00-15:00	中条東 さくら・実生・しいのき ちいろば 住吉 児童センター 児童センター	29 (木)	予 放課後児童あそびの教室 14:00-15:00	児童センター
13 (木)	予 とくのサークル(3か月～未就園児) 10:00-11:00 予 キッズクラブ(1歳頃～) 10:00-11:30 予 赤ちゃん広場(～10か月・妊婦) 10:00-11:30	津幡とくの さくら 住吉	30 (金)	予 ウインタープレゼント 10:30-11:00 予 放課後児童あそびの教室 11:15-12:00	児童センター 児童センター
14 (金)	登 ちいろばルーム(1歳3か月～) 10:00-11:30 自由広場 10:00-11:30 ハッピーマミーズのちいさなおはし会 10:30-11:00 親子でハッピーふれあいタイム 14:00-15:00	ちいろば 住吉 児童センター 親子支援センター	12/1 (月)	予 キッズクラブ(1歳頃～) 10:00-11:30 登 すみよしルーム(1歳半～) 10:00-11:30	実生・しいのき 住吉
15 (土)	予 プレパパ・ママ交流会 13:30-15:30	親子支援センター	2 (火)	予 キッズクラブ(1歳頃～) 10:00-11:30	実生・しいのき
17 (月)	予 キッズクラブ(1歳頃～) 10:00-11:30 登 すみよしルーム(1歳半～) 10:00-11:30 自由広場 10:00-11:30	実生・しいのき 住吉 ちいろば	3 (水)	予 赤ちゃんクラブ(～1歳・妊婦) 10:00-11:30 登 すみよしルーム(1歳半～) 10:00-11:30	実生・しいのき 住吉
18 (火)	おおきくなったかな 9:30-11:30 予 キッズクラブ(1歳頃～) 10:00-11:30 登 ちいろばルーム(1歳3か月～) 10:00-11:30 予 ピアノと音感リトミック 10:30-11:30	親子支援センター 実生・しいのき ちいろば 児童センター	4 (木)	予 赤ちゃん広場(10か月～1歳半・妊婦) 10:00-11:30	住吉
19 (水)	予 赤ちゃんクラブ(～1歳・妊婦) 10:00-11:30 予 赤ちゃんクラブ(～1歳・妊婦) 10:00-11:30 予 赤ちゃん広場(～10か月・妊婦) 10:00-11:30 登 すみよしルーム(1歳半～) 10:00-11:30 予 赤ちゃんサロン 14:00-15:00	さくら 実生・しいのき ちいろば 住吉 児童センター	5 (金)	自由広場 10:00-11:30	住吉
20 (木)	予 キッズクラブ(1歳頃～) 10:00-11:30 予 赤ちゃん広場(10か月～1歳半・妊婦) 10:00-11:30	さくら 住吉	7 (日)	予 放課後児童あそびの教室 13:30-16:00	児童センター
21 (金)	予 一緒に遊ぼう 9:30-11:00 登 ちいろばルーム(1歳3か月～) 10:00-11:30 自由広場 10:00-11:30	井上 ちいろば 住吉	8 (月)	予 キッズクラブ(1歳頃～) 10:00-11:30 登 すみよしルーム(1歳半～) 10:00-11:30 自由広場 10:00-11:30	実生・しいのき 住吉 ちいろば
			9 (火)	予 作って遊ぼう 9:30-11:00 予 キッズクラブ(1歳頃～) 10:00-11:30	寺尾 実生・しいのき
			10 (水)	予 クリスマス飾りをつくろう 9:30-11:00 予 赤ちゃんクラブ(～1歳・妊婦) 10:00-11:30 予 赤ちゃんクラブ(～1歳・妊婦) 10:00-11:30 登 すみよしルーム(1歳半～) 10:00-11:30 ちびっこサロン 10:30-11:00 予 赤ちゃんサロン 14:00-15:15	中条東 さくら 実生・しいのき 住吉 児童センター 児童センター

妊婦対象の日は、プレママ・パパもぜひご参加ください！子育てのヒントがあります



## 各施設問合先

※子育て支援センター(ちいろば、住吉、さくら、実生、しいのき、親子支援センター)では、育児相談を受け付けます

児童センター ☎288-3019  
親子支援センター ☎288-6283  
中条東保育園 ☎289-2348  
井上保育園 ☎289-3314  
寺尾保育園 ☎288-1033

ちいろばこども園 ☎289-6841  
住吉こども園 ☎289-2336  
のせこども園 ☎289-2508  
さくらこども園 ☎289-5050  
実生こども園 ☎289-2256

しいのきこども園 ☎288-3232  
津幡とくの幼稚園 ☎289-7788  
ニルスガーデン\* ☎208-3613  
※小規模保育 6 か月～2 歳児対象

## こども誰でも通園制度

保育園などに通っていないお子さんを保育園・認定こども園に預けられる制度を実施しています。  
詳細は実施園へお問い合わせください。

### 実施園

中条東保育園・井上保育園・寺尾保育園・しいのきこども園  
ちいろばこども園\*・住吉こども園\*  
※石川県在宅育児家庭通園保育モデル事業の利用者のみ

### 対象児

町内在住の生後6か月から満3歳未満の未就園児

### 利用料金

子ども1人あたり1時間300円 ※別に食事代などが必要



妊娠から出産・子育てをサポートする「つばた子育てアプリ」です。

妊婦と子どもの健康データの記録・管理や予防接種のスケジュール管理、出産・育児に関する情報提供など子育てに役立つ機能があります。

※津幡町へ転入された方は住所を変更してください。





# こどもの広場



児童センター 北中条3-1 シグナス1階

11月の開館予定 火～日曜日 9時～17時



イベント (乳幼児)	日 時	対象・定員	申 込	内 容
ちびっこサロン	①11/12(水)、12/10(水) 英語で遊ぼう ②12/17(水) ちびっこクリスマス 各日10:30-11:00	①幼児10組 ②乳幼児12組	①予約不要 ②12/3(水)～	①国際交流員と英語で遊びましょう。 ②親子でクリスマス気分を楽しみましょう。
赤ちゃんサロン	①11/12(水) ベビーマッサージ ②11/19(水) 離乳食相談と試食会 ③12/10(水) ベビーマッサージと和楽器を 楽しもう「琵琶」 ①②14:00-15:00 ③14:00-15:15	①③生後3～7か月頃 までの首がすわっ た乳児12組 ②1歳頃までの乳児 8組	①受付中 ②11/6(木)～ ③11/26(水)～	①マッサージで親子の絆を深めましょう。 ②町の管理栄養士による離乳食の相談や、 試食会を行います。 ③マッサージの後は琵琶の演奏を聴いてリ ラックスしてみませんか。
ハッピーマミーズの ちいさなおはなし会	11/14(金) 10:30-11:00	乳幼児10組	予約不要	季節や年齢にあった絵本や手遊び、パネル シアターなどを楽しみましょう。
ピアノと音感リトミック	11/18(水) 10:30-11:30	8か月～2歳頃ま での乳幼児15組	受付中	音に合わせてリズム遊びを楽しみましょう。
イベント ※詳細は13・15ページ	日 時	対象・定員	申 込	内 容
放課後児童あそびの教室 「ポッチャをやってみよう」	11/29(土) 14:00-15:00	年長児～小学生12人 ※年長児は保護者同伴	11/16(日)～	年齢や体力に関係なく、みんなで一緒に楽 しめるポッチャを体験してみませんか。
ウインタープレゼント 人形劇「北風と太陽」	11/30(日) 10:30-11:00	60人 ※幼児は保護者同伴	11/15(土)～	親子や友達と、楽しい人形劇を見に来ませ んか。主任児童委員さんからお菓子のプレ ゼントもあります。
放課後児童あそびの教室 「トントウをつくろう」	11/30(日) 11:15-12:00	25人 ※幼児は保護者同伴	11/15(土)～	能登の間伐材を使ってトントウを作ってみ ませんか。
放課後児童あそびの教室 「パティシエさんと一緒 にケーキを作ろう」	12/7(日) ①13:30-14:30 ②15:00-16:00	①年長児～小学3年生 親子10組 ②小学4年生以上10人	11/22(土)～	パティシエさんに上手に作るコツを教えて もらいましょう。

休館日 11月9日(日)・10日(月)・17日(月)・23日(祝)・24日(振休)・25日(火)、12月1日(月)・8日(月)・14日(日)・15日(月)



親子支援センター(福祉教育プラザ内)

開所日 月～土曜日 9時30分～12時・13時30分～16時 ※祝日はお休み



イベント	日 時	対象・定員	申 込	内 容
親子でハッピー ふれあいタイム	11/14(金) 14:00-15:00	未就園児	予約不要	絵本や触れ合い遊びなどを通して、ハッピーマ ミーズと一緒に楽しみましょう。
プレパパ・ママ交流会 ～笑顔で赤ちゃんを迎えよう～	11/15(土) 13:30-15:30	出生を迎える パパ・ママ4組	受付中	パパの妊婦体験や赤ちゃんのお世話体験(お風 呂・着替え)をしませんか。
おおきくなったかな	11/18(水) 9:30-11:30 ※11:00受付終了	未就園児	予約不要	身長・体重計測や保健師への相談ができます。
マタニティデイ	11/27(木) 10:00-11:00 14:00-15:00	出産を迎える 家族各回1組	受付中	赤ちゃん人形を使っておむつ交換をしてみませ んか。



こどもの健康・相談

※電話での相談は随時受け付けます。

乳幼児健診



サロン・相談など



項 目	対 象	実 施 日	実施時間	会 場	問 合 先
3か月児健診	令和7年 7月生	11月18日(火)	12:50-		
1歳6か月児健診	令和6年 4月生 令和6年 5月生	11月11日(火) 12月 2日(火)	※時間指定 詳細は上記二次元コードから ホームページをご覧ください		
3歳児健診	令和4年 6月生	11月25日(火)			
ほのぼのサロン	令和7年 3月生	11月18日(火)			
なかよしサロン	令和5年 5月生 令和5年 6月生	11月11日(火)	9:00-9:30受付	福祉センター (役場敷地内)	健康推進課 ☎288-7926
赤ちゃん・子ども相談	どなたでも ※要予約	11月25日(火) 12月 2日(火) ※授乳相談	9:00- ※予約制		
幼児こころと 言葉の発達相談	どなたでも ※要予約	11月20日(木)	予約制		

虫歯がなかったよ!

3歳児健診9月調べ  
(27人中26人 96%)

荒井 美海  
今井 琥羽  
沢田 悠信  
三吉 絢土

荒井関衣織  
岩本 舞花  
中元真利花  
村田 羽那

池岡なずな  
角田 悠律  
西野 樹  
村田 望季

石橋 凪  
要 祐吏  
平田 侑瑚  
吉田 楓真

井波 陽人  
金森 暖  
広瀬桜心百  
吉本ちとせ

井波 風香  
今 蒼稀  
深石いろは

井上 楓翔  
笹島 瑠莉  
舟見 心陽



## ごみ収集ごよみ

(11月6日現在)

### リサイクルエコステーション

## つばた Reco

- ・容器包装プラスチック類
- ・空き缶 ・ビン類 ・紙パック
- ・ペットボトル、キャップ
- ・廃食用油 ・乾電池 ・蛍光灯
- ・体温計 ・古紙類
- ・充電式電池 ・充電式小型家電

リサイクルエコステーション  
つばた Reco

津幡町役場

シブナス通り

場所 役場北側駐車場

時間 24時間 ※年末年始・荒天時休業

※駐車場内では、マナーを守りましょう

収集地域		11月	12月
A-①地区 清水・庄・ 加賀爪・横浜 笠谷地区 ※大熊・ハノ谷除く	もえるごみ	月 10・17・24 木 6・13・20・27	1・8・15・22・29 4・11・18・25
	もえないごみ	金 21	19
	容器包装・資源物	水 -	3
	粗大ごみ	水 19	17
A-②地区 津幡・緑が丘 倶利伽羅地区	もえるごみ	月 10・17・24 木 6・13・20・27	1・8・15・22・29 4・11・18・25
	もえないごみ	金 28	26
	容器包装・資源物	水 -	3
	粗大ごみ	水 19	17
B-①地区 中条地区	もえるごみ	火 11・18・25 金 7・14・21・28	2・9・16・23・30 5・12・19・26
	もえないごみ	土 -	6
	容器包装・資源物	水 12	10
	粗大ごみ	水 26	24
B-②地区 井上地区 英田地区 河合谷地区 大熊・ハノ谷	もえるごみ	火 11・18・25 金 7・14・21・28	2・9・16・23・30 5・12・19・26
	もえないごみ	土 15	20
	容器包装・資源物	水 12	10
	粗大ごみ	水 26	24



## 古着類・古紙類回収日

場所	日時	注意事項	問合せ先
河北都市 リサイクルプラザ ※回収物:古着・古紙類	11月16日(日)、 12月7日(日)・21(日) 9時～12時	共通 ・両施設とも回収無料 ・要洗濯 ・透明な袋に入れる ・事業所から出るものは不可	河北都市 広域事務組合 ☎288-4545
はばたき事業所 (玄関内の青コンテナ) ※回収物:古着類のみ	毎日実施 24時間受付	はばたきのみ ・綿50%以上に限る ・下着・セーター・ 布団は不可 など ※ほかに条件あり。玄関の 掲示で確認してください	社会福祉法人 やまびこ ☎289-2277



## ごみ搬出量

	9月末現在	前年同月比
もえるごみ	4,209.7トン	-97.32トン
町民一人あたり	112.3キロ	-2.77キロ
資源物	容器包装・資源ごみ	284.98トン -11.78トン
	古紙類	301.91トン -8.15トン

※令和7年4月からの累計



## 休日当番医・当番薬局

診療時間 9時～16時

当番薬局:9時～翌日8時  
急きょ変更になる場合があります  
ので、最新情報は、新聞などでご  
確認ください。

### 夜間小児救急電話相談

子どもの急病にどう対処したらよ  
いか、病院に行ったほうがよいか  
迷ったときにお電話ください。  
毎日 18時～翌朝8時  
☎ #8000 ☎ 238-0099

### 金沢広域急病センター

駅西福祉健康センター  
診療 19時30分～23時(小・内)  
☎ 222-0099  
(金沢市西念)

	当番医・当番薬局	所在地	電 話
11/9 (日)	はまなすクリニック(耳鼻咽喉科)	内灘町ハマナス2丁目7	☎286-3387
	あがた内科クリニック	津幡町御門14番地3	☎254-6665
	中村栄安堂薬局	津幡町清水イ139	☎289-2055
11/16 (日)	石倉クリニック(形成外科・皮)	津幡町北中条6丁目73	☎289-7767
	ニツ屋病院(内)	かほく市ニツ屋ソ72	☎281-0172
	さくら薬局河北内灘店	内灘町大学1丁目1-6	☎286-9383
11/23 (祝)	まきの皮ふ科	津幡町中須加ろ52-1	☎288-2095
	紺井医院(内・小)	内灘町緑台1丁目7	☎238-1277
	医科大前たんば薬局	内灘町大学1丁目1	☎286-6431
11/24 (振休)	向陽台クリニック(婦)	内灘町向陽台1丁目225	☎255-3454
	みずほ病院(内)	津幡町湊端422番地1	☎255-3008
	キリン堂金沢医科大薬局	内灘町大学1丁目1	☎286-6025
11/30 (日)	たにぐち整形外科クリニック	津幡町太田は110-1	☎289-0011
	秋山クリニック(胃腸・内・肛門)	内灘町ハマナス1丁目8-1	☎286-8843
	クオール薬局内灘店	内灘町緑台1丁目8	☎237-1489
12/7 (日)	久保医院(内・小)	かほく市宇野気又183-1	☎283-0017
	宗平内科医院(内・循・神内)	津幡町井上の荘2丁目1-1	☎288-7600
	クスリのアオキ鶴ヶ丘東薬局	内灘町鶴ヶ丘2丁目606	☎204-8803





## 津幡町の人口

令和7年9月末 ※住民基本台帳（外国人含む）

		前月比	前年同月比
総数	37,500人	+2	+73
男性	18,398人	+8	+45
女性	19,102人	-6	+28
世帯数	15,387世帯	+23	+255

### 9月中の人口動態

出生	26人
死亡	24人
転入	86人
転出	86人
その他増	0人
その他減	0人

### 地区別世帯・人口数

	世帯数	人口
津幡地区	5,049	12,122
中条地区	5,386	13,339
笠谷地区	620	1,510
井上地区	1,513	4,076
英田地区	1,747	4,213
河合谷地区	126	216
俱利伽羅地区	894	1,972
準世帯	52	52
合計	15,387	37,500



## 火災救急出動情報

	9月末日現在	対前年比
火災件数	2件	-3件
救急件数	1,135件	+58件
救助件数	12件	-3件

※令和7年1月1日からの累計



## 交通事故件数

9月末日現在	石川県	対前年比	津幡町	対前年比
事故件数	1,305件	+50件	30件	+3件
死者件数	22件	+3件	2件	+2件
負傷者件数	1,486件	+57件	29件	-2件

※令和7年1月1日からの累計



## 相談いろいろ

最新の開催情報は主催者・各開催場所にお問い合わせください

項目	相談員	実施日	時間	場所	問合せ先
定例行政相談所	行政相談委員	第3水曜日	10時～12時	津幡町役場	総務課 ☎288-2120
介護者交流会	—	11月28日(金)	10時～12時	津幡町役場	地域包括支援センター ☎288-7952
若年性認知症の方のつらいの場 てるてるかふえ	—	12月3日(木)	13時30分～15時	健康カフェ 中条となり家	
エイズ・性感染症・肝炎 相談・検査(要予約)	保健師	11月17日(月)	9時30分～11時	河北地域センター	石川中央 保健福祉センター ☎275-2250
こころの健康相談 (要予約)	専門医師	11月21日(金) (受付:11月20日まで)	15時～17時		
ひきこもり家族交流会	保健師	11月28日(金)	14時～15時30分		
難病・小児慢性特定疾病・医療的ケア児 個別療養相談会	ハローワーク金沢 難病患者就職サポーター	11月13日(木) ※予約制	①13時30分～14時30分 ②14時30分～15時30分	石川中央 保健福祉センター	こころの健康センター ☎238-5750
自死(自殺)遺族交流会	—	11月8日(土)	14時～16時	お問い合わせください	
福祉・介護のしごと 出張相談	—	11月26日(木)	14時～15時30分	ハローワーク津幡	福サぽいしかわ ☎234-1151
無料法律相談(要予約)	県行政書士会 県司法書士会 (相続・遺言・後見人)	行政書士:11月27日(木) 司法書士:12月4日(木)	13時30分～ 15時30分	福祉教育プラザ	社会福祉協議会 ☎288-6276
	弁護士 (金沢弁護士会)	11月20日(木) 12月18日(木)		津幡町役場	
くらしのサポート相談	人権擁護委員 生活困窮者支援員	第2・4水曜日	—	福祉教育プラザ	こども家庭センター ☎288-6702
知的障害児・者家族の会 手をつなぐ育成会	知的障害児・者 相談員	11月13日(木)	10時～13時	福祉教育プラザ	
不登校を考える親の会 ホットミルク	—	11月開催予定 ※詳細はホームページ参照	—	—	
発達障害児の親の会 クローバー	—	12月6日(土)	10時～12時	福祉センター	
肢体不自由児者父母の会 ラフ	—	11月18日(木)	10時～12時	井上の荘集会所	
項目	日時		電話		
みんなの人権110番	平日	8時30分～17時15分	一般	☎0570-003-110	
			女性	☎0570-070-810	
			子ども	☎0120-007-110	
24時間子どもSOSダイヤル(いじめなど)	24時間対応			☎0570-0-78310	
こころの健康相談	平日	9時～16時		☎0570-064-556	
警察総合相談	24時間対応			☎#9110	
行政苦情110番	平日	8時30分～17時30分		☎0570-090-110	
女性相談	月～土 火	9時30分～12時30分 18時～21時	妊娠問題	☎238-8827	
			不妊問題	☎237-1871	



# 津幡町メール配信サービス

町から発信する防災・気象情報、火災情報、防犯情報及び生活情報等の行政情報の中から、受け取りたい情報を選択し、メールで受け取ることができます。

携帯電話で右の二次元コードからサイトにアクセスし、「空メールを送信する」から空メールを送信してください。

送信後に返信メールが送られてきますので、指示に従って手続きを進めてください。

問合先 総務課 ☎288-2120



PC/スマートフォン用



フィーチャーフォン用

17 (月)	【中条・条南】熟年大学講座 中条公民館 10:00 【中条・条南】いきいき健康教室 条南公民館 10:00 【萩野台】蓬莱づくり 萩野台公民館 13:30	29 (土)	【津幡】公民館清掃 津幡公民館 8:30 【河合谷】公民館防災研修 河合谷公民館 8:30 わくわくアート教室 臨床美術 シグナス 10:00 放課後児童クラブ入所ガイダンス 虹のいえ 10:00 【笠野】もの作り教室 笠野公民館 10:00
18 (火)	スマホ教室 中条公民館 10:00 桜吹雪「カラオケ歌謡公演」 ウェルピア 12:00 スマホ教室 井上公民館 13:30	30 (日)	【中条】公民館利用者合同清掃 中条公民館 9:00 アンガーマネジメント研修 福祉センター 9:45 シグナスウインドオーケストラ定期演奏会 シグナス 14:00
19 (水)	えほんのじかん 図書館 11:00 【刈安】熟年講座 刈安公民館 13:30 アリシャと英語で話そう for kids! 図書館 16:30	12月 1 (月)	【中条・条南】手作り講座 中条公民館 13:30
20 (木)	古典をたのしむ 図書館 13:30 子育てほっと講座 児童センター 14:00	2 (火)	認知症出張相談 ウェルピア 10:00 社会保険労務士無料相談会 石川県社会保険労務士会 10:00 新蔵富美男一座「歌謡・舞踊ショー」 ウェルピア 12:00
21 (金)	シニアゆるゆる「ラダーゲッター」 総合体育館 13:30	3 (水)	えほんのじかん 図書館 11:00 ひきこもり公開講演会 石川県立図書館 13:30
22 (土)	子ども歴史民俗講座⑥「和とじノートをつくろう!」 シグナス 10:00 相続・遺言・成年後見無料相談会 レッスル 13:00 科学実験・工作 科学館 14:00 おはなし会 図書館 16:00	4 (木)	スマホで確定申告 体験教室(～5日) 町役場 10:00 宮沢賢治を読むつどい 図書館 10:30 津幡町議会12月会議本会議 町議場 13:30 子育てほっと講座 児童センター 14:00
23 (祝)	秋の野鳥観察会 森林公園 9:00 河北潟一周駅伝競走大会 シグナス前 10:00 絵手紙 山ぼうし会 倶利伽羅塾 13:30	5 (金)	広報つばた12月号 発刊日 津幡町議会12月会議本会議 町議場 10:00 シニアゆるゆる「ピンポン」 総合体育館 13:30 津幡高校農産物販売 津幡高校 13:45 【河合谷】体らくらく教室① 河合谷公民館 14:30
24 (振休)		6 (土)	科学の祭典 シグナス 10:00 権利擁護研修会 福祉センター 14:00
25 (火)	有明紋「歌謡ショー」 ウェルピア 12:30	7 (日)	【英田】公民館大掃除 英田公民館 8:00 放課後児童クラブ入所ガイダンス つばたっ子 9:00 放課後児童クラブ入所ガイダンス のびっ子くらぶ 10:00 放課後児童クラブ入所ガイダンス あしの子クラブ 10:00 津幡ふるさと検定 福祉センター 10:00 人権アニメ上映会 シグナス 10:30
26 (水)	【河合谷】おやじの料理教室 河合谷公民館 10:00 【津幡】蓬莱作り教室 津幡公民館 13:30 子育てほっと講座 児童センター 14:00	8 (月)	【中条・条南】新聞ちぎり絵教室 条南公民館 13:30
27 (木)	スマホ教室 萩野台公民館 10:00 【笠野】蓬莱づくり 笠野公民館 10:00 ゆざや市 ウェルピア 10:30 元気わくわく教室 ウェルピア 12:30 スマホ教室 福祉センター 13:30 【中条・条南】いきいき健康教室 条南公民館 13:30 【刈安】熟年講座 刈安公民館 13:30	9 (火)	
28 (金)	【中条・条南】子育て応援ほっこり広場 中条公民館 10:00 シニアゆるゆる「ヨガ」 総合体育館 13:30	10 (水)	【英田】みんなのカフェ 英田公民館 9:30 放課後児童クラブ入所ガイダンス もりもりくらぶ 19:30

最新の開催情報は主催者・各施設にお問い合わせください



# イベントカレンダー

## 電話番号一覧

### 津幡町役場

総務課	☎288-2120
企画課	☎288-2158
財政課	☎288-2129
監理課	☎288-2121
町民課	☎288-2124
税務課	☎288-2123
生活環境課	☎288-6701
消費生活センター	☎288-2104
健康推進課	☎288-7926
子育て支援課	☎288-6726
こども家庭センター	☎288-6702
福祉課	☎288-2458
地域包括支援センター	☎288-7952
都市建設課	☎288-6703
農林振興課	☎288-6704
商工観光課	☎288-6120
上下水道課	☎288-6238
議会事務局	☎288-6410
監査委員事務局	☎288-2797
会計課	☎288-2122
教育総務課	☎288-8508
学校教育課	☎288-6700

### 文化会館「シグナス」

生涯教育課	☎288-2125
文化会館「シグナス」	☎288-8526
町立図書館	☎288-2126
児童センター	☎288-3019
こども科学館	☎288-7146

### 津幡町福祉教育プラザ

津幡町社会福祉協議会	☎288-6276
親子支援センター	☎288-6283
教育センター	☎288-5363

### 町内公民館

津幡公民館	☎289-2266
中条公民館	☎288-4685
条南公民館	☎288-3115
笠井公民館	☎288-5756
笠野公民館	☎288-0760
井上公民館	☎289-2436
英田公民館	☎288-5995
河合谷公民館	☎287-1001
刈安公民館	☎288-1801
萩野台公民館	☎288-1514

### その他町関連施設

津幡町消防本部	☎288-3000
河北中央病院	☎289-2117
津幡ふるさと歴史館「れきしる」	☎288-2101
河愛の里 Kinschule	☎287-1086
文化スポーツ交流館「レッスル」	☎288-3516
ウェルピア倉見	☎288-2100
倶利伽羅塾	☎288-8668
総合体育館	☎289-3161
津幡運動公園	☎288-7201
住吉公園屋内温水プール「アザレア」	☎288-7011
河北郡市広域事務組合	☎288-4545

### テレフォンガイド

防災行政無線情報	☎289-3150
火災発生情報	☎0570-099-789

### 災害時の避難情報

FM かほく 周波数 FM78.7MHz

【 】は地区住民の方だけが参加できる公民館行事です。

11月 6 (木)	津幡美術作家協会展(～9日) シグナス 企画展「ひな飾り展」(～12/14) れきしる 民俗資料展示「灯りのいろいろ」(～12/26) れきしる 住民健診(要予約) 福祉センター 8:00 認知症出張相談 ウェルピア 10:00 宮沢賢治を読むつどい 図書館 10:30 【井上】さざなみ大学講座 井上公民館 13:30
7 (金)	住民健診(要予約) 福祉センター 8:00 縁結びist養成講座 石川県地場産業振興センター 9:30 津幡町ボランティア連絡会交流会 福祉教育プラザ 13:30 シニアゆるゆる「ピンポン」 総合体育館 13:30 うつ病家族教室 宇ノ気保健福祉センター 14:00 町民大学「津幡町の相撲文化と大相撲」 シグナス 19:00
8 (土)	中条・条南地区文化展(～9日) 条南小体育館 9:00 英田文化展・園芸愛好会菊花・盆栽展(～9日) 英田公民館 9:00 ハンドメイドマルシェ&ワークショップ 英田公民館 9:00 金沢映画ロケ地と神社巡りウォーク 金沢駅集合 9:00 町民大学「ウォーキングを楽しむために」 総合体育館 9:30 裁判所見学ツアー 金沢地方・家庭裁判所 10:00、13:30 【津幡】サークル発表会 津幡公民館 13:30 秋のおはなし会 シグナス 14:00 科学実験・工作 科学館 14:00
9 (日)	河合谷の郷 収穫祭り 河合谷ふれあいセンター 9:00 笠野地区文化展 笠野公民館 10:00 【笠野】グラウンドゴルフ大会 笠野小グラウンド 10:00 わくわく・ドキドキ映画会 シグナス 10:30
10 (月)	
11 (火)	元気や「歌謡・舞踊・フラダンスショー」 ウェルピア 12:00
12 (水)	【英田】みんなのカフェ 英田公民館 9:30 Jアラート伝達試験 町内全域 11:00 いきいき健康セミナー シグナス 13:30 【津幡】かんたん押絵教室 津幡公民館 13:30
13 (木)	借金・ローン 無料相談会 町役場 9:30、13:30 無料税務相談 税理士会館 10:00 詩をたのしむ 図書館 13:30
14 (金)	【中条・条南】子育て応援ほっこり広場 中条公民館 10:00 【英田】農園講座 英田地区内 13:30
15 (土)	草細工(バツづくり)教室 森林公園 9:00 町史をよむ 図書館 10:30 つばた森じかん「森でバーベキュー」 森林公園 12:00 のまひょうしぎ in 津幡&つばた昔むかし 図書館 14:00
16 (日)	再生品販売抽選会 エコみらい河北 10:00 【津幡】防災フェスタ 津幡小体育館 12:00 ロビーコンサート シグナス 14:00 科学実験・工作 科学館 14:00 【笠井】太白台小学校坂道清掃 太白台小学校 14:00

 ひなと  
岩岸 陽翔くん  
(能 瀬)

 毎日ニコニコ元氣いっ  
ぱいだね👍お誕生日お  
めでとう🌟だいすき💖

 すい  
北川 翠依ちゃん  
(能 瀬)

 可愛い笑顔でみんなを  
幸せにしてくれるすい  
ちゃん💖だいすき💖

 さくや  
山本 朔也くん  
(太 田)

 毎日ニコニコ笑顔をあ  
りがとう💖元氣いっぱ  
いに育ってね👍

 ふうり  
清水 楓利ちゃん  
( 庄 )

 お誕生日おめでとう👍  
いっぱい食べて元氣に  
大きくなってね💖

# おおきな〜れ! わたしは1歳

11月生まれ

 【イラスト】イシノアサミ 津幡町在住イラストレーター  
1さいのおたんじょうび おめでとうございます👍

 とわ  
長井 杜和くん  
(太 田)

 かわいい笑顔のとわく  
ん🌟これからもたくさ  
ん笑って過ごそうね👍

 うみ  
竹内 滯ちゃん  
(津 幡)

 生まれてきてくれてあ  
りがとう!兄ちゃん達  
もあなたも宝物です!

 はるか  
中 悠琉くん  
(太 田)

 1歳おめでとう👍  
たくさん食べて健やか  
に成長してね🌟

 みと  
洞庭 三都くん  
(川 尻)

 たくさん食べて  
たくさん遊んで  
大きくなってね

## 応募・問合せ先

 〒929-0393 津幡町加賀爪二3番地  
津幡町役場企画課 ☎288-2158  
✉ [kouhoutsubata@gmail.com](mailto:kouhoutsubata@gmail.com)

町内在住の1歳になるお子さまの写真を募集します。お子さまの  
写真(頭部全体がすべて写っており、トリミングされていないも  
の。データ推奨)に以下を添えてご応募ください。①氏名(ふりが  
な) ②誕生日 ③性別 ④住所(番地まで) ⑤30文字以内のコメント  
⑥保護者の方の氏名・電話番号 次号は12月生まれです。受付は  
11月15日(出)まで。 ※応募多数の場合は抽選となります。

【注意】携帯電話から応募される場合は、写真サイズを最大にして添付してください。

コメントは絵文字を使わず、(ハート)・(星)・(音符)・(笑顔)に代えて表記してください。

 電子申請は  
こちら

「広報つばた」11月号の印刷費は一部あたり35.0円です。

UD FONT  
by MORISAWA

記述に誤りがあった場合は、町ホームページ掲載分にて訂正させていただきます。ご了承ください。  
また、落丁・乱丁本はお取り替えいたしますので、ご連絡ください。記事の無断利用・転載を禁止します。

見やすいユニバーサルデザイン  
フォントを採用しています。