



津幡町 HP 携帯版

HAPPY LIFE
T S U B A T A

2

2011 (平成23年)
No. 82

県森林公園ニホンサル園

寒いね…
もっとくっついて…
あんまり動かんといて…

1月25日

広報 つばた

● 主な内容 ●

確定申告開始	P 2
くらしの情報	P 8
子宮頸がんなどのワクチン全額助成	P14
津幡町みてあるき・クイズ「ホンナガヤ」	P20

2月16日

所得税

確定申告開始

■確定申告とは

確定申告とは、1月から12月までの1年間の国税を計算し、国に申告する制度です。

主に個人で営業・農業・不動産事業を営む方が申告対象となりますが、所得税に関しては個人の方も申告しなくてはならない場合があります。

サラリーマンの方や年金受給者の方は、所得税が天引きされているため原則申告は不要ですが、2か所以上から収入を得ている場合は、確定申告で所得税を計算しなおす必要があります。

また、医療費が多かった場合や災害復旧などに多くの費用がかかった場合などは、申告により所得税が減額される場合があります。



■所得税の確定申告が必要な方

- ① 給与収入がある方
 - ・ 会社で年末調整ができなかった場合
 - ・ 給与収入が2,000万円を超える場合
 - ・ 給与収入のほか、農業、不動産、個人年金、保険満期などの収入からそれぞれの必要経費を除いた額が20万円を超える場合
 - ・ 医療費控除や株式の配当控除、災害や盗難被害などの雑損控除を受ける場合
- ② 年金収入がある方
 - ・ 公的年金のみで108万円超の方（65歳以上の方は158万円超）
 - ・ 2か所以上から年金を受け取っている方
- ③ 年金のほかに収入がある方
 - ・ 営業・農業・不動産などの収入から、必要経費や各種控除を差し引いた結果、残額のある方
- ④ 平成22年中に自分が住むための住宅を取得し、住宅借入金等特

- 別控除を受ける方
- ⑥ 不動産を売却した方
- ⑦ 上場株式などの売却で生じた損益に関して、繰越控除の特例を受ける方

■申告に必要なもの

- ・ 印鑑（朱肉印）
- ・ 通帳（所得税が戻ってくる場合）
- ・ 給与収入や年金収入のある方は、源泉徴収票の原本（複数ある場合は全部）
- ・ 勤務先から源泉徴収票が出ない場合は、収入状況がわかるもの
- ・ 営業や農業、不動産などの収入がある方は、収支計算書（記載済みのもの）
- ・ 健康保険や国民年金など、社会保険料の年間支払額証明書
- ・ 生命保険や地震保険などの年間支払額証明書

所得税・贈与税

3月15日(火)まで

□座振替納付日は4月22日(金)

消費税・地方消費税

3月31日(木)まで

□座振替納付日は4月27日(水)

申告の際の注意点

- ・ 農業や営業、不動産などの収支計算表は、事前に記載してきてください。
- ・ 医療費の領収書などは、個人ごまたは病院ごとに整理・合計してお持ちください。
- ・ 不動産や株式などの売却で発生した譲渡所得の申告は、金沢税務署でご相談ください。



農業所得の申告相談と受付

J A石川かほくと合同で、農業所得収支内訳書を作成します。(青色申告除く)

日程	2月7日(月)	津幡・英田地区
	8日(火)	種谷・河合谷地区
	9日(水)	俱利伽羅地区
	10日(木)	笠谷地区
	※井上、中条地区は2月3日、4日に開催済み。期間中は別日でも受付可。	

時間 9時～12時、13時～17時
場所 役場町民ふれあいコーナ―

必要書類

- ・ 農協、税務課から送られてきた資料
- ・ 必要経費となる領収書、請求書、帳簿など
- ・ 確定申告用紙(税務署より郵送されてきた方)
- ・ 源泉徴収票や社会保険料証明書など

税理士会による無料税務相談

期日 2月5日(土)・12日(土)・19日(土)
時間 9時～16時
場所 税理士会館(金沢市北安江)
問合先 北陸税理士会金沢支部
☎ 2223-1841

金沢税務署 確定申告受付

期間 2月16日(水)～3月15日(火)
受付時間 9時～12時、13時～16時
※土・日休み
休日受付 2月20日(日)、2月27日(日)
9時～16時

記載済みの申告書は、郵送または庁舎前にある時間外収受箱に投函してください。

郵送・問合先
〒920-18505

金沢市西念3丁目4番1号
金沢駅西合同庁舎内 金沢税務署
☎ 2611-3221

津幡町役場 所得税確定申告・町民税の申告受付

期間 2月16日(水)～3月15日(火)
※土・日休み
時間 9時～12時、13時～17時
場所 役場町民ふれあいコーナ―
時間延長受付 2月22日(火)～24日(木) 19時まで

問合先 税務課 ☎ 288-2123

町民税とは

町民税は町と県の税金で、所得税と同様に1月から12月までの所得を課税対象としています。

所得税は給与や年金から概算で天引きした後、年末調整や確定申告で税金を精算しますが、町民税は年間所得が確定してから翌年6月に課税します。

町民税の申告が必要な方

平成23年1月1日現在、津幡町に住んでいる方は、原則申告が必要です。ただし、確定申告を受けた方、給与所得のみで職場で年末調整を受けたサラリーマンの方は、町民税の申告が不要です。

申告が必ず必要な方

- ・ パートやアルバイト先から少額の収入があるが、職場から源泉徴収票をもらっていない方
- ・ 内職、営業、農業、不動産などの収入がある方(金額を問わず全員)

町民税の申告は、国民健康保険、介護保険、後期高齢者医療保険の算定資料としても利用されます。世帯全員の申告がそろわないと、保険料(料)の軽減が受けられない場合がありますので、収入がない場合でも忘れずに申告してください。





今年は自宅から
ネットで申告!

e-Tax de

確定 申告

e-Tax（イータックス：電子申告システム）は、自宅やオフィスなどからインターネットを利用して、申告などできる便利なシステムです。

問合せ先 金沢税務署 ☎261-3221

▼ e-Taxを利用して申告すると……

①HPからカンタン申告

国税庁ホームページの「確定申告書等作成コーナー」から直接電子申告ができます。

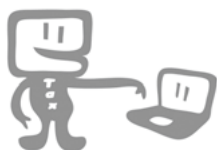

②最高5,000円の税額控除

e-Taxで所得税の確定申告を行うと、最高5,000円の所得税の税額控除を受けることができます。
※平成19～21年分の確定申告でこの控除を受けた方は除きます

③添付書類が提出不要

所得税の確定申告をe-Taxで行う場合、医療費の領収書や源泉徴収票などの添付は不要となります。
※書類の提出や提示を求められることがあるため、3年間の保管が必要です。

④還付金がスピーディー

e-Taxで申告された還付申告は、書面申告に比べ、早期処理しています。
(3週間程度に短縮)



▼ e-Taxの利用の流れ

e-Taxを利用する場合、電子証明書の取得や開始届出の提出、ICカードリーダーの購入など、事前準備が必要です。詳しくは下記ホームページをご覧ください。

国税庁ホームページ <http://www.nta.go.jp> e-Taxホームページ <http://www.e-tax.nta.go.jp>

電子証明書の取得

電子証明書とは、インターネットを通じて手続きを行う際、本人による手続きであることを証明し、他人によるなりすましや改ざん申請を防ぐものです。

なお、住民基本台帳カード（住基カード）に内蔵されたICチップに電子証明書を書き込みますので、住基カードをお持ちでない方は、事前にカードを取得してください。

必要なもの

- ・住基カード
(顔写真付きでない場合は、官公署発行の顔写真付き身分証明書)
- ・手数料 500円

住基カードの取得に必要なもの

- ・印鑑（朱肉印）
- ・本人確認書類（官公署発行の顔写真付き身分証明書を含む2点、またはICチップ付き運転免許証）
- ・写真付きカードを希望の方は、写真1枚（縦45mm×横35mm、無帽、無背景で6か月以内に撮影）
- ・手数料 500円

受付時間

9時～17時（発行までに30分ほどかかります）

※原則、本人申請となります。本人確認ができない場合は、手続きに数日かかります。



問合せ先 町民児童課 ☎288-2124

しらとり通り

■採用者発表

「しらとり通り」の応募は7人の方からいただきました。抽選の結果、次の方を代表として表彰します。

中川秀人 様 (加賀爪)

※その他6人の方には愛称認定証と粗品を進呈します

問合先 都市建設課
☎288-6703

津幡バイパス・中橋交差点から津幡跨線橋そば・浅田交差点までの約2kmの道路について愛称を募集したところ、町内外から73人、81件もの応募がありました。

愛称審査委員会で審査した結果、通り付近に白鳥神社、白鳥橋があり、地域の方に愛着もあることから「しらとり通り」に決定しました。

しらとりの名は、この地に舞い降りた白鳥を日本武尊ヤマトタケルの魂としてまつたことを由来としています。

歴史ある町を象徴する道路とその名に恥じることはないよう、大切に利用しましょう。



米村でんじろうの

おもしろサイエンスショー

でんじろう、再び…

科学の楽しさ伝えるため、テレビ番組内で科学実験ショーを行うあの「でんじろう先生」が再び津幡にやってきます。

4/9 (土)

2回公演

- ① 13時～
- ② 15時30分～

場所 シグナスホール

入場料 全席指定 大人2,000円 小人1,000円

※小人は4歳以上中学生以下。4歳未満でも座席使用は有料

発売日 シグナス倶楽部先行発売 2月11日(祝) 9時～

一般発売 2月13日(日) 9時～

販売・問合先 シグナス ☎288-8526



12/23

NHK大河ドラマ誘致へ 連携と実現を誓う

「義仲と巴」シンポジウム



▶全国ゆかりの地から、多くの方が集まりました。

▼小説家、鈴木さんからアドバイス

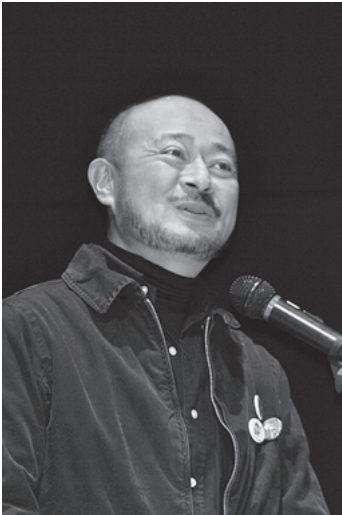

「義仲と巴」シンポジウムが12月23日にシグナスで開催され、町内外から780人が参加しました。

小説「巴御前」の著者である鈴木輝一郎さんが、大河ドラマ化について「巴御前に関する史録は少ないが、その反面小説も書きやすい。大河は魅力的であればフィクションでも構わない。まずは単行本上下巻分の原作をつくることが必要条件」と語りました。

義仲と巴の人間像や倶利伽羅合戦に関するパネル討論では、県内識者が活発な意見が交わしたほか、アトラクションとして源平こども太鼓教室が郷土に伝わる源氏太鼓や倶利伽羅峠の歌などを披露し、来場者を楽しませました。

12/14

おめでとうございます！

加後ともゑさん 百寿祝い

100歳の誕生日を迎えた加後ともゑさんの祝賀会が12月14日に特別養護老人ホーム「あがたの里」で行われ、施設を訪問した矢田町長が長寿を祝福するとともに、記念品を進呈しました。

家族や施設職員が見守るなか、入所者が歌やお祝いの言葉、ケーキなどを贈るなど、多くの方が百寿を祝いました。

この日はお化粧をし、きらびやかな振袖を羽織るなど、おしゃれをした加後さん。幼少の頃から魚をよく食べ、甘いものが大好き。くよくよしない性格が長寿の秘訣なのだそうです。

これからもお元気でお過ごしください。



このコーナーでは、町のニュースや地域のイベントなど、町の話をお伝えしていきます！



1/4

消防団活動の1年の始まり 河北郡市消防団連合会出初式

平成23年河北郡市消防団連合会出初式が、1月4日にかほく市のアクロス高松で行われました。

式典には津幡町消防団10分団を含む河北郡市内の全23分団460人の団員が参加し、厳粛な空気の中で今年1年の安全を祈ったほか、地域防災活動に貢献した団員への表彰式が執り行われました。

式典終了後は、かほく市内日角の宇ノ気川新開橋付近に移動し、各分団の有志が勇壮な裸放水を披露しました。寒空の下、団員達は裸になり水柱を空高く上げると、集まった観衆からは大きな歓声が沸き起こりました。

※消防関係表彰の受賞者はくらしの情報欄に掲載



12/19

あい・らぶ・つばた 津幡ふるさと検定

津幡ふるさと検定が、12月19日に津幡町役場で開催されました。

今回から初級合格者を対象にした「中級」が設けられ、初級と合わせて計30人が挑みました。

町観光ボランティアガイド「つばたふるさと探偵団」の協力の下、歴史や文化、自然、産業など幅広い分野から出題されました。

50問中40問以上の正解で合格となります。初級編には18人が挑戦して11人が合格、難関の中級編には12人が挑戦して9人が見事合格しました。

多くの方に「ふるさと愛」を育んでもらえるよう、町では今後もふるさと検定を継続する予定です。

1/12

あつあつを召し上げれ 役場食堂がOPEN

役場庁舎内の食堂が、1月12日に開店しました。

近隣の食堂が出前に対応できなくなったことを受け、職員の福利厚生と来庁者の利便性を目的に、町が倶利伽羅そば普及会に依頼、今回の開業となりました。

食堂開店は昭和49年の庁舎落成以降、初めのことです。津幡町の名物である倶利伽羅そばのほか、うどんやカレーライスなど、あつあつの昼食が食べられるとあって、この日は多くの職員が列を並びました。

営業は平日の11時から14時までで、職員のみならず、一般の方も利用できます。役場に寄られた際はお気軽にお立ち寄りください。



12/23

障害が、あってもなくても参加できる音楽会！ ねころんで音楽会

津幡町障害児・者団体連絡協議会「てんとう虫の会」による「ねころんで音楽会」が12月23日に福祉センターで開催され、約300人が参加しました。

この催しは、障害の有無を問わず、誰もが気軽に音楽を楽しみながら、「バリアフリーの心」を育んでもらおうと企画されたものです。

この日は津幡吹奏楽団が、トトロやアンパンマン、赤鼻のトナカイなど7曲を演奏しました。参加者はカーペットの上に座り、リラックスモードで耳を傾けていました。配られたマラカスを使って参加者全員で演奏すると会場は大いに盛り上がり、アンコールの声が会場全体に響き渡りました。

あらっ、水が出ない…

水道管の凍結に注意！

寒い日が続くと水道管や蛇口が凍結しやすくなります。

屋外にある蛇口や露出した水道管は、布などを巻きつけて防寒しておきましょう。

凍結してしまったら

気温が-4℃以下になると、凍結による破損事故が増えます。

凍結した場合は、蛇口を開け、タオルなどをかぶせた上からぬるま湯をゆっくりとかけてください。

熱湯を直接かけると、水道管が破損するおそれがあります。

破裂してしまったら

水道メーターの元栓を閉め、町ホームページに掲載された指定業者に修理を依頼してください。

水道メーターや元栓がどこにあるのか、確認しておきましょう。

積雪などで水道メーターの検針ができない場合、平均水量をもとに計算した「暫定料金」で請求します。

雪解け後に精算しますので、ご理解ください。

問合せ 料金課 ☎288-6138

一刻を争うときだから…

消防水利周辺の除雪

冬場は暖房器具が原因の火災が多く発生します。

火災が発生した場合、現場周辺の消火栓や防火水槽を使用しますが、雪に閉ざされてすぐに使用できないケースが想定されます。

一刻の猶予も許されない緊急時に備え、地域で消防水利周辺の除雪をお願いします。

また、災害時の避難経路を確保するため、日頃から家の周囲を除雪する必要があります。隣近所の高齢者世帯などに気を配るなど、地域で助けあいましょう。

問合せ 消防本部 ☎288-3000

タイミング療法や体外受精など

不妊治療費の助成

町では、不妊治療費の「助成制度」を設けています。



一般不妊治療

タイミング療法や薬物療法など

受付 治療月の翌月から2年以内

助成金額・期間

年5万円限度（自己負担額の1/2以内） 連続2年間

特定不妊治療

体外受精や顕微授精

受付 治療終了日の属する年度末（3月31日）までで、石川県の承認決定通知書を受領後。

助成金額・期間

年5万円限度
通算5年（連続・隔年可）

申請・問合せ 健康福祉課

☎288-7926

社会全体で子どもを育てます

子ども手当の振り込み

中学校修了前のお子さまを養育している方に、子ども手当を支給しています。

2月期（10月～1月分）の手当を次のとおり振り込みますので、ご確認ください。なお、公務員の方は勤務先へお問い合わせください。



振込額 1人あたり 月額13,000円

振込日 2月15日(火)

※子ども手当の全部または一部を、直接町に寄附することもできます。

問合せ 町民児童課 ☎288-6726

くらし

の

情報



LIVING INFORMATION



今月の納税 2月28日(月)

町税

・固定資産税4期

問合せ 税務課

☎288-2123

・国民健康保険税 第11期分

問合せ 保険年金課

☎288-7924

納税は安心便利な口座振替を！



町税・料金の支払いには、ドレミアカードも利用できます。

パートタイマーにも退職金を

中小企業退職金共済制度

中小企業退職金共済制度は、従業員のための退職金制度です。掛け金は事業主負担となりますが、全額非課税となります。

従業員との信頼関係を築き、人材を育成するためにも、事業主の方はご検討ください。

問合先 (株)勤労者退職金共済機構
☎03-3436-0151

津幡町役場 臨時職員

特別支援教育支援員 募集

募集数 3人
資格 特になし
勤務先 町内小学校・つばた幼稚園
時間 月～金曜日
8時30分～15時
時給 820円
必要書類 申込書 ※総務課で交付
受付 2月21日(月)まで
試験日 2月25日(金) 適性検査・面接
採用 4月1日(金)～9月30日(金)
申込・問合先 総務課 ☎288-2120

河北中央病院

職員採用候補者試験

職種・募集人数
①作業療法士 1人
②看護師 2人
資格 ①昭和50年4月2日以降生まれで、作業療法士免許を所有する方
②昭和45年4月2日以降生まれで、看護師免許を所有または取得見込の方
必要書類 申込書、資格証明のコピー
受付 2月23日(水)まで
※病院事務課で交付
試験日 3月5日(土) 作文、面接
採用日 4月1日(金)
申込・問合先 河北中央病院
☎289-2117

新卒者採用は中長期的な投資

学卒者の採用拡大にご理解を

近年、学校卒業者の就職状況は厳しく、3月に卒業を迎える学生の多くが、現在も就職活動中です。

卒業後も引き続き就職活動をしている方を採用した場合、申請により奨励金が支給される制度がありますので、事業者の方は採用拡大にご協力願います。

既卒者採用拡大 奨励金

卒業後3年以内の方を正規雇用し、6か月経過すれば100万円を支給(1回限り)

既卒者トライアル雇用 奨励金

卒業後3年以内の方を試用雇用した場合、3か月間は月10万円。その後、正規雇用に移行した場合は50万円を支給

問合先 ハローワーク津幡
☎289-2530

その車、欠陥車かも…

不具合情報ホットライン

国土交通省では、自動車やタイヤ、チャイルドシートの不具合情報を皆さまから収集しています。

これらの情報を分析して製品に欠陥が認められた場合、メーカーに対して必要な改善措置を行うよう指導します。

自動車不具合ホットライン

☎0120-744-960

問合先 北陸信越運輸局

☎291-7852

2月は例月と異なります

水道使用料の口座振替日

2月は水道使用料の口座振替日が例月よりも早くなります。

確実に振替できるよう、口座残高をご確認ください。

振替日 2月25日(金)

問合先 料金課 ☎288-6138

町県民税非課税世帯へも支援

地デジチューナーの給付

経済的な理由で地上デジタル放送に移行できない世帯に対してチューナーを給付してきましたが、支援対象を拡大し、町県民税(住民税)非課税世帯も対象としました。

該当する世帯の方はお早めの手続きをお願いします。



※イメージ

①NHK受信料全額免除世帯

- ・生活保護などを受けている世帯
- ・障害者がいる住民税非課税世帯
- ・社会福祉事業施設に入所の世帯

②町県民税非課税世帯

(要NHK受信契約)

必要書類 申請書 ※企画財政課で交付
住民票謄本
非課税証明書

受付 7月24日(日)まで

問合先 地デジチューナー支援実施センター

①受信料免除世帯 ☎0570-033840

②非課税世帯 ☎0570-023724

企画財政課 ☎288-2158

変更案が閲覧できます

都市計画道路網の見直し

都市計画道路の多くは、高度経済成長期に定められたものですが、社会情勢の変化を受け、平成21年度から道路網計画の見直しを行ってきました。

県都市計画課と町都市建設課で、その変更案(廃止・変更)を閲覧することができます。

今後のまちづくりのため、皆さまからのご意見をお待ちしています。

期間 2月4日(金)～18日(金)

問合先 県都市計画課

☎225-1757

町都市建設課

☎288-6702

世代を超えて学ぶ喜びと感動を提供

NHK 学園 生徒募集

NHK 学園では、平成23年度通信制学校の生徒を募集します。

普通科

出願期間 4月20日(水)まで

コミュニティボランティア専攻

出願期間 3月22日(水)まで

問合せ先 NHK 学園 ☎042-572-3151

案内書請求 ☎0120-06-8881

親子で自然にふれてみませんか

つばた健やか郷

自然にふれる機会・場所が減りつつあります。水田や花壇、果樹園の育成を通して、親子で楽しみながら自然にふれてみませんか。

活動日 毎月第2土曜日

9時30分～

場所 お問合せください

年会費 1家族 1,000円

申込・問合せ先 つばた健やか郷
☎288-5422(折橋)

資格を生かして仕事をしませんか

福祉しごとガイダンス

福祉・介護関係に就職希望の方を対象に、合同面談会を開催します。

日時 2月11日(祝) 13時～

場所 県地場産業振興センター

参加費 無料

問合せ先 県福祉人材センター
☎234-1151

町民大学講座

金沢観光おもしろ話

観光客に喜ばれる「知られざる金沢」をご紹介します。

日時 2月16日(水) 13時30分～

場所 シグナス多目的室

講師 金沢観光ボランティアガイドの会「まいどさん」
米尾貞夫さん

参加費 無料 / 単位数 5

問合せ先 生涯学習センター
☎288-5363

シグナス開催のイベントをサポート

ボランティア・ホールクルー 募集



経験や資格は不要です。あなたの笑顔で、出演者やお客さまをおもてなししませんか。

対象者 18歳以上で、積極的に参加できる方 ※高校生不可

その他 必要に応じて弁当支給

申込・問合せ先 シグナス ☎288-8526

県民参加の開かれた県政を目指して

県政モニター 募集

県政に関するアンケート回答や意見交換会で提言いただきます。

募集数 30人

資格 県内在住で満20歳以上
※公務員、モニター経験者を除く

委嘱期間 4月～平成25年3月

謝礼 活動実績に応じて薄謝

受付 2月23日(水)まで

※申込書は役場企画財政課に設置

問合せ先 県広報広聴室 ☎225-1362

みんなで楽しく歌を歌いませんか!

少年少女合唱団員 募集



体を動かしながら大きな声で歌うなど、みんなで楽しく合唱の基礎を学びます。

練習日 毎月2回(土曜日9時～)

場所 シグナスリハーサル室

対象 町内在住の新小学3年生～中学生

受付 2月27日(日)まで

申込・問合せ先 シグナス ☎288-8526

親子サロン

育児相談員 パート募集

募集数 1人

勤務日 月～金曜日

8時30分～17時30分

※週21時間以内で調整

時給 840円

資格 町内在住で看護師、保育士、保育ママのいずれかの資格を持ち、パソコンが使える方

必要書類 履歴書、資格証明のコピー

受付 2月28日(月)まで

試験日 3月11日(金)

採用日 4月1日(金)

申込・問合せ先

津幡町社会福祉協議会 ☎288-6276

国保・介護の健全運営を目指して

協議会委員 募集

国民健康保険と介護保険の各運営に関して、加入者の視点で建設的な意見を提案いただく、協議会委員を募集します。

国民健康保険運営協議会委員

募集数 2人

資格 町内に1年以上住所を有する町国民健康保険被保険者で、満20歳以上75歳未満の方

※公務員、地方議会議員は不可

介護保険事業計画等協議会委員

募集数 2人

資格 町内に1年以上住所を有する町介護保険被保険者で、満40歳以上の方

※公務員、地方議会議員は不可

任期 4月1日から2年間

会議 年2回以上、平日開催

報酬 町規定による

受付 2月25日(金)必着

※申込書は保険年金課、町ホームページで交付

申込・問合せ先

保険年金課 ☎288-7924

公民館の未来をみんなで考えよう！

津幡町公民館 研究集会

津幡町と小矢部市の公民館が活動発表と討論会を行います。

日時 3月6日(日) 13時30分～

場所 シグナス多目的室

テーマ 地域の特色を生かした公民館活動

発表 生涯学習センター、刈安公民館、小矢部市東部公民館

参加費 無料

単位数 5 ※町民大学講座対象

問合先 生涯学習センター

☎288-5363

町民大学講座

加賀藩下級武士の日常生活

映画「武士の家計簿」で注目を浴びている加賀藩下級武士の暮らしや文化について紹介します。

日時 3月9日(水) 19時30分～

場所 シグナス多目的室

講師 金沢大学名誉教授

江森一郎さん

参加費 無料 / 単位数 5

問合先 生涯学習センター

☎288-5363

津幡公民館・つばた将棋クラブ

町民将棋大会

日時 3月13日(日) 9時受付

場所 津幡公民館

対象 町内在住、勤務の方

参加費 1,000円(昼食込)

※高校生以下500円

クラス A級(上級)、B級(中級)、C級(初級、中・高校生)、ジュニア(小学生以下)

受付 3月4日(金)まで

申込・問合先 津幡公民館

☎289-2266

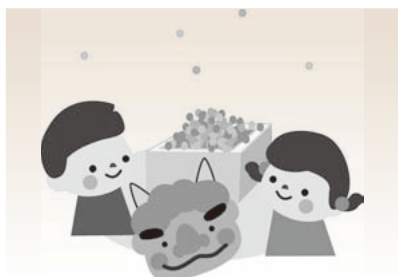

石川県警察音楽隊創設40周年記念

ふれあいコンサート2010



県民と警察を結ぶ「音のかけ橋」として創設された音楽隊による定期演奏会です。

日時 2月20日(日) 13時30分～

場所 本多の森ホール(金沢市)

入場料 無料

問合先 県警察本部 ☎225-0110

こころをかたちに

接遇力向上講習会(全2回)

相手に喜んでもらえる「接遇」の考え方を身につけます。

満足度を高める接遇力アップ

日時 2月23日(水) 14時～

チャンスに変えるクレーム対応

日時 3月2日(水) 14時～

場所 シグナス多目的室

受講料 無料

講師 ㈱ハートデザイン

代表 中村清美さん

受付 2月10日まで(先着30人)

申込・問合先 津幡町商工会

☎288-2131

津幡町健康ウォーク会 講演会

競歩との出会い

史上最年少でオリンピックに出場するなど、将来を囑望された日本競歩界のエース、板倉美紀選手。

生死をさまよう交通事故に見舞われるも、不屈の精神で復活した彼女の体験談を伺います。

日時 2月26日(土) 14時～

場所 条南コミュニティプラザ

講師 県立大聖寺高等学校

講師 板倉美紀さん

入場料 無料

定員 先着90人

問合先 津幡町健康ウォーク会

☎080-3590-8241(岩井)

人事・賃金制度のノウハウを伝授

賃金・退職金セミナー

従業員の労働意欲高揚のため、賃金制度の改善をしてみませんか。

日時 2月17日(木) 13時～

場所 県地場産業振興センター

参加費 無料

定員 先着100人

受付 2月10日(木)まで

申込・問合先 石川労働局

☎265-4425

年齢を問わず、気軽に楽しく体力づくり

シニアゆるゆるスポーツ

日時 毎週金曜日 13時30分～

場所 総合体育館

参加費 1回200円

2月18日 ビーチボール

2月25日 レクリエーション

3月4日 やさしい筋トレ

問合先 総合体育館 ☎289-3161

介護福祉士 国家試験(実技試験)

受験準備講習会

会場・日時

七尾会場(青山彩光苑)

2月19日(土) 9時30分～

小松会場(松寿園)

2月20日(日) 9時30分～

金沢会場(福祉総合研修センター)

2月23日(水)・24日(木)

9時30分～

受講料 1回3,500円

定員 各回先着30人

申込・問合先 県福祉人材センター

☎234-1151

集え！腕自慢

津幡囲碁フェスティバル

日時 2月20日(日) 9時30分受付

場所 福祉センター大ホール

資格 津幡町・近隣市町在住者

参加料 2,000円(昼食付)

※高校生以下1,000円

問合先 津幡囲碁クラブ

☎288-5754

お肌ツルツル すてきな温泉

ウェルピア倉見 情報



作品展示「つばた花飾り会」

日時 2月3日(木)~28日(月)

津幡民謡会唄い初め

日時 2月6日(日) 12時~

認知症出張相談

日時 2月7日(月)、3月4日(金)
10時~

いきいき・ゆるゆる太極拳教室

日時 毎週土曜日 13時~
参加費 500円 (初回無料)

オカリナを吹いてみませんか?

日時 2月14日・28日(月)
10時~

参加費 1,000円 (初回無料)

竹とんぼ作り教室

日時 2月15日(火) 13時~

たのしい書道教室

日時 2月17日(木)・18日(金)
10時30分~

参加費 300円 (道具不要)

トモ&カツ歌謡公演

日時 2月21日(月) 12時~

ワンツウ兄弟とエアロビクスを!

日時 2月22日(火) 10時30分~

ゆざや市

日時 2月24日(木)
10時30分~13時

わくわくレクリエーション

日時 2月24日(木) 12時30分~

レクリエーション

日時 2月25日(金) 10時30分~

朝霞太鼓コンサート

日時 2月27日(日) 12時~

六博会“春の民謡の祭典”

日時 3月6日(日) 12時~

問合せ ウェルピア倉見 ☎288-2100

がんばりました

入賞・入選おめでとう

第34回公募日創展

絵画部門 小松市教育委員会賞
浅田信義 (横 浜)

第20回全日本アートサロン絵画大賞展

ターレンスジャパン賞、入選
西藤高德 (竹 橋) ※2作品

マコモ・ヤーコン・ウコン茶 販売中!

シルバー人材センター

次の仕事をお引き受けします

屋内外清掃 チラシ配布
駐車場除雪 ふすま・障子の張替
簡単な補修・改装作業ほか

入会説明会

日時 2月25日(金) 13時30分~
場所 サンライフ津幡
資格 町内在住で59歳以上の方

申込・問合せ先

(社)町シルバー人材センター
☎288-4462

サンサンいきいき 笑顔輝く

サンライフ津幡 情報



パソコン教室

・PC入門 ・インターネット
・ワード ・エクセル
・デジカメ ・プレゼンテーション

日時 毎週火~金曜日
午前の部 10時30分~
午後の部 13時30分~

受講料 2時間 2,000円

申込・問合せ先 花パソコン教室
☎090-9764-3474

道の駅 くりから源平の郷

倶利伽羅塾 情報



絵手紙 山ぼうしの会

日時 2月23日(火) 13時30分~
参加費 無料
持ち物 ハガキ・道具・手本

陶芸教室 (随時入会可)

3か月 (10回) コース 10,000円
1か月 (4回) コース 4,000円
日時 水・日曜日 9時30分~
※道具代 2,500円別途

味噌作り教室

日時 2月20日(日)、27日(日)
13時~

参加費 1,500円
定員 先着 20人
持ち物 エプロン・三角巾

申込・問合せ先 倶利伽羅塾
☎288-8668

ラ・フォル・ジュルネ金沢2011

県縦断ピアノコンサート in 津幡

シューベルトの名曲を、地元演奏家と一流ピアニストが演奏します。

日時 3月21日(祝) 14時開演

場所 シグナスホール

第1部: オーディション合格者
一丸宇広、原田直美、
大西静香ほか

第2部: 菊池洋子 (ゲスト出演)

菊池洋子 (きくち ようこ)

第8回モーツァルト国際コンクールで優勝。

国内外主要オーケストラと共演する。

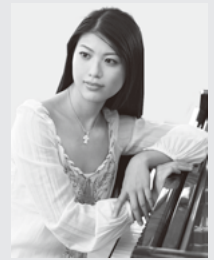

入場料 全席自由 500円

問合せ シグナス ☎288-8526

気分は工芸作家?!

エコみらい体験教室



とんぼ玉作り

日時 2月19日(出)、3月5日(出)
受講料 1,000円

オリジナルコップ作り (吹きガラス)

日時 2月20日(日)
受講料 2,000円

ガラスに絵を描こう (サンドブラスト)

日時 3月12日(出)
受講料 500円 (ガラス製品持参)

ガラスモザイクアート

日時 3月27日(日)
受講料 500円

申込・問合せ先 エコみらい河北
☎288-4545

※2~30日前に要予約。小学生以下は保護者同伴

津幡町のセントラルパーク

石川県森林公園 情報



春の芽観察会

日時 3月20日(日) 10時~
場所 インフォメーションセンター
定員 大人30人 / 費用 無料
受付 3月2日(火)~9日(水)

問合せ 県森林公園 ☎288-6449

第33回都市空手道競技選手権大会

日本空手協会津幡支部 活躍



小学1・2年の部

形 優勝 山口優和
組手 第2位 //

小学5・6年の部

形 優勝 小山 麗
第3位 山口美優
組手 第3位 //

中学生男子の部

形 第2位 倉知志門
第3位 吉田圭吾

中学生女子の部

形 優勝 林 愛菜
組手 優勝 //
第2位 坂田侑果
第3位 村田智音

高校生以上一般男子の部

形 優勝 小林定広
組手軽量級 第3位 //
組手重量級 第3位 山田光輝

高校生以上一般女子の部

形 第2位 寺内彩夏
組手 優勝 //

1月1日付 昇格・配置換

町職員人事異動

部長級

総務部長 焼田新一
町民福祉部長 板坂 要

課長級

健康福祉課長 小倉一郎

※係長級以上抜粋



第27回 石川県シンクロナイズド

トランポリン競技選手権大会

小学生低学年女子Bの部

2位 大久保菜央/曾山 舞
(つばたTC)

小学生高学年女子Bの部

2位 住 春樺/源田桐菜
(つばたTC)

小学生高学年男子Aの部

優勝 大久保匠/加藤 颯
(つばたTC/金沢市)
3位 有明大地/薫森海輝
(つばたTC/小松市)

中学生女子

2位 村田楓夏/宮本菜
(つばたTC)

中学生男子

3位 源田智聖/今藤成楠
(つばたTC/羽咋市)

一般男子

優勝 二角雄介/稲田陵一
(つばたTFC)

一般混合

優勝 坂口絵里/稲田陵一
(つばたTFC)

カルテット

2位 住 春樺/源田桐菜/
桐原くるみ/洲崎有加
(つばたTC/ピエロTC)

マクドナルドDREAMカップ2010

太白台FC U-9優勝

U-9 (9歳以下)



第8回石川県空手道型選手権大会

田賀道場 辻森・松田選手V

小学1年生の部

優勝 松田涼兵 (英田小)

小学2年生の部

優勝 辻森佑之介 (中条小)

地域防災活動に貢献

平成23年 消防関係表彰

石川県知事表彰

▽功労章

南 信広 (団本部) 笹田 満 (津幡)

▽永年勤続功労章

納口正也 (井上) 山下亮一 (笠谷)

小川百合子 (団本部) 村井俊治 (萩坂)

橋本敦史 (中条) 西田富美子 (団本部)

田川幸美 (団本部) 中農 学 (剱伽羅)

山本洋一 (井上) 垣内 誠 (井上)

武田ひと美 (団本部) 石元幾子 (団本部)

横山瑞穂 (団本部) 大浦和美 (団本部)

正理高枝 (団本部) 新木 健 (消防本部)

鈴木 勉 (消防部) 大澤大二郎 (消防部)

津幡町長表彰

▽優良分団表彰

津幡町消防団 種分団

▽勤続優良団員表彰

坂本一男 (中条) 前田裕成 (種)

小八田昭則 (倉見) 藪内圭太 (井上)

小泉明洋 (津幡)

津幡町消防団長表彰

▽優良団員表彰

井村義則 (萩坂) 小泉明洋 (津幡)

前谷内祐介 (中条) 村上敏徳 (井上)

渡邊保之 (能瀬) 小八田昭則 (倉見)

柴田龍二 (笠谷) 由田達也 (種)

村井秀則 (河合谷) 北村 誠 (剱伽羅)

▽永年勤続家族表彰

納口純子 (井上) 山下里恵 (笠谷)

村井勝子 (萩坂) 橋本比呂美 (中条)

中農悦子 (剱伽羅) 山本晴美 (井上)

垣内香織 (井上)

火災のない町をめざして!

平成23年 津幡町防火標語

最優秀賞

わが町の未来につなぐ防火のたすき

林 優太 (津幡小4年)

※1年間、町防火標語として活用

優秀賞

倉 愛麗 (刈安小2年)

宮本航汰 (井上小4年)

前田愛美 (笠野小5年)

吉田志満子 (加賀爪)

鳥羽マリ子 (井上の荘)

子宮頸がん・ヒブ・小児用肺炎球菌

ワクチン接種費用を全額助成

問合先 健康福祉課 ☎288-7926

津幡町では昨年8月から任意予防接種費用の一部助成を行ってまいりましたが、子宮頸がん、ヒブ、小児用肺炎球菌について、ワクチン接種費用の自己負担を無料にします。

対象となる方には5月中旬に接種券を発送しますので、希望される方は町指定の医療機関で接種してください。なお、早期の接種を希望される方は、健康福祉課までご連絡ください。



新旧助成制度比較表

予防接種	旧制度			新制度		
	対象者	助成金額	補助回数	対象者	助成金額	補助回数
子宮頸がん	小学6年～中学3年	6,000円	3回	中学1年～ 高校1年相当年齢	全額	3回
ヒブ (Hib) 小児用肺炎球菌	0歳	3,000円	どちらか 1回	2か月～5歳未満		接種回数 (1～4回)
	1歳～就学前	2,000円	いずれか 1年度1回 ※おたふく、 水痘含む			

※対象者年齢は接種日現在

子宮頸がんワクチン接種について

- ① 高校1年相当年齢の方が、3月31日までに初回接種した場合、残り回数の接種についても引き続き助成を受けることができます。※接種券は2月中旬に発送。
- ② 小学6年生で未接種の方には、中学入学後に接種券を発送します。

ヒブ、小児用肺炎球菌ワクチンについて

5歳から就学前の児童が、ヒブまたは小児肺炎球菌ワクチンを接種した場合、3月31日接種分までに限り、旧制度により2,000円を助成します。

すでに接種済みの方は…

昨年8月1日以降にワクチンを接種した方で、今回の改正により助成額に差額が生じた方には、さかのぼって追加助成します。※個別に通知します

接種後、まだ助成申請をされていない方は、健康福祉課で申請してください。

※3月31日接種分まで対象。接種日から1年に達する日の月末まで

接種に必要な物

- ・町発行の接種券
- ・母子健康手帳

助成申請に必要な物

- ・下記事項がすべて記された領収証

{ 予防接種名
 接種を受けた方の氏名
 接種日
 接種金額
 医療機関名
 領収印

- ・認印
- ・母子健康手帳
- ・預金通帳（保護者名義）

子宮頸がん

性交渉によるヒトパピローマウイルスの感染により、子宮入口にできるがん。近年、20代や30代の若年層で増加傾向がある。年間1万5,000人が発症、3,500人が亡くなっている。検診により早期発見が可能。

ヒブ (Hib) ・小児肺炎球菌

細菌による子どもの感染症で、細菌性髄膜炎を引き起こす。乳幼児がこの髄膜炎にかかると発達障害などの後遺症を残す可能性が高く、最悪の場合は死に至ることもある。



問合先 地域包括支援センター ☎ 288-7952
 ✉ kenkoufukushi@town.tsubata.lg.jp

高齢ドライバーの増加にともない、交通事故が多発していますが、認知症の方が運転する場合はその危険性がさらに高まります。
 今回は運転免許証の自主的な返納と町が取り組む支援サービスをご紹介します。

Aさんは軽度のアルツハイマー型認知症と診断されました。運転中に行き先を忘れることが増えたほか、走行レーンのはみ出しや自損事故が増えてきたため、医師から運転を中止するよう忠告を受けました。

しかし、Aさんは「運転は自分の生きがい。運転できないなら死んだ方がいい。」と、かたくなに運転をやめることを拒否するため、家族が困っています。



高齢者にとっての運転とは

アンケートによると、高齢者にとって自動車を運転することは単なる交通手段としてだけでなく、生きがいにもなっているようです。

しかしながら、高齢化が進むとともに高齢ドライバーが引き起こす交通事故が急増していることも事実。

高齢になると運動能力や判断能力が低下し、事故の危険性が増えますが、認知症の方が運転する場合は、さらに危険が増すことはいうまでもありません。認知症または認知症の疑いがある場合は、客観的に判断して運転をやめる・やめさせることが、本人だけでなく、家族や地域の人の安全を守ることにもつながります。

75歳以上の方の「運転することの意味」

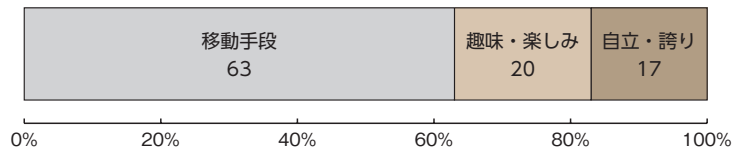

どのように運転免許証を返納したのか

事例1 家族や友人が送迎するほか、タクシーやバスなどを活用することで徐々に運転する機会を減らしていった。

事例2 認知症専門医に受診して運転の危険性を何度も説明してもらったことで納得し、運転をやめることができた。

免許証を自主返納するには

津幡警察署
 ☎ 288-3111



運転免許を自主返納した方への町のサービス

高齢者運転免許証自主返納支援事業

- 対象者** 満65歳以上の方で、運転免許証を自主返納された方
- サービス**
- 運転免許自主返納者証の交付 ※返納者証の提示でタクシー代が1割引になるなどの民間サービスあり
 - 町営バス無料回数利用券の交付（50枚つづり、再交付有）
 - 顔写真付き住基カードの無料交付（外国人登録者は除く）

障害者等外出支援事業

- 対象者** 介護認定要支援・要介護の方、一定条件の障害者手帳をお持ちの在宅生活者で、ご自身で運転しない方
- サービス** タクシー利用助成券または町営バス回数利用券の交付

図書館へおいでよ

文化会館「シグナス」内
TEL 288-2126 FAX 288-8440
URL <http://www.town.tsuibata.ishikawa.jp/library/>



2月のカレンダー

日	月	火	水	木	金	土
		1	2	3	4	5
6	7	8	9	10	11	12
13	14	15	16	17	18	19
20	21	22	23	24	25	26
27	28	3/1	2	3	4	5

○休館日

開館時間 火曜日～金曜日 10時～19時
土・日・祝日 10時～18時

今月の行事

行事	日時
詩をたのしむ	2月10日(休) 13時30分
えほんのじかん	2月16日(休) 11時
チェルシーさんと 英語で話そう for kids!	2月16日(休) 16時30分
古典をたのしむ	2月17日(休) 13時30分
万葉集を読誦する会	2月18日(金) 14時
町史を読む	2月19日(土) 10時30分
のみようしぎ in 津幡 & つばた昔むかし 「どんど橋のかわうそ」	2月19日(土) 14時
宮沢賢治を読むつどい	3月 3日(休) 10時30分

蔵書点検にともなう休館のお知らせ

期間：2月23日(水)～3月2日(水)

年1回の館内全資料の総点検のため、上記期間中は休館します。休館中に本を返却する場合はブックポストに入れてください。



ご迷惑をおかけしますが、ご理解・ご協力をお願いします。

※返却期限を過ぎた本をお持ちの方は、22日までに必ず返却してください。

図書館のココが知りたい!

その5 読みたい本が貸出中の時はどうするの?

予約ができますので、申込書にご記入ください。貸出できるようになりましたら、電話連絡します。

※電話・メールでも予約可

その6 リクエストサービスってなに?

読みたい本が図書館になかった場合、他の図書館から借り受けたり、購入を検討するサービスです。ぜひご利用ください。※町内在住の方に限る。

展 示

- ・西田幾多郎『善の研究』発刊100年
- ・バレンタインデー特集
甘いチョコレートやラブストーリーをどうぞ
- ・岡本太郎生誕100年(2/26)
芸術の力の爆発—今なお熱い岡本太郎に迫る!!
- ・季節の本(ひな祭り、確定申告など)



ベストリクエスト(12/21~1/20)

- | | |
|--------------|-----------------|
| 1位 『KAGEROU』 | 齋藤智裕/ポプラ社 |
| 2位 『やぶへび』 | 大沢在昌/講談社 |
| 3位 『天使の報酬』 | 真保裕一/講談社 |
| 4位 『つるかめ助産院』 | 小川 糸/集英社 |
| 『プラチナデータ』 | 東野圭吾/幻冬舎 |
| 『断捨離』 | やましたひでこ/マガジンハウス |

今月の新着図書

綾戸智恵、介護を学ぶ

一志 治夫 著

国民的ジャズシンガーがなぜ、たったひとりで母の介護を続けるのか? 2010年3月、病院に緊急搬送されたとき、母娘に何が起きたのか? 綾戸智恵が介護生活で直面した数々のギモンを3人の専門家に聞いた!

天使の報酬

真保 裕一 著

サンフランシスコで失踪した女子大生にテロ準備罪の容疑がかけられる。外交官・黒田が調べていくうちに、彼女の周囲には不審人物や何人かの死亡者までいることが判明し…。連続ドラマ「外交官黒田康作」の原作。

1/12の冒険

マリアン・マーロン 作

シカゴ美術館には、実物の12分の1の大きさで作られた68部屋のソーン・ミニチュアルームがある。細部まで再現された豪華なミニチュアルームにあこがれるルーシーとジャックは、その中に入っていける魔法の鍵を手に入れ…。

108匹きめのひつじ

いまいあやの 作

眠れぬ夜、メイはひつじを数える。頭の中に1匹2匹。あつというまにひつじは100匹。おや、108匹目のひつじが現れない。メイがベッドのうしろをのぞいてみると、床で108匹目のひつじがのびていて…。

2月12日(土)～3月11日(金)

時 間	00分～	30分～
6時	つばたまちの四季(秋・冬編)	
7時	つばたホットライン⑫	
8時	つばたホットライン①	
9時	北國新聞ニュース24※	KCTエリアニュース※
10時	FIRE VOLLUNTEER	
11時	つばたホットライン⑫	
12時	つばたホットライン①	
13時	北國新聞ニュース24※	KCTエリアニュース※
14時	つばたホットライン⑫	
15時	つばたホットライン①	
16時	FIRE VOLLUNTEER	
17時	つばたホットライン⑫	
18時	NHK大河ドラマ「功名が辻」	
19時	つばたホットライン①	北國新聞ニュース24
20時	KCTエリアニュース※	
21時	FIRE VOLLUNTEER	
22時	つばたホットライン⑫	
23時	つばたホットライン①	
24時	つばたまちの四季(秋・冬編)	

プログラムの入っていない部分は文字放送。また、※は土・日は文字放送となります。音声が発火情報になっている場合は、リモコンの音声切替ボタンを押してください。



チャンネルつばた
ケーブルテレビ

番組表

つばたホットラインの内容

つばたホットライン⑫ (12月撮影分)

- ・シグナス合唱の祭典2010
- ・クリスマスパーティー&アップルパイづくり
- ・つばた歌アニメ
- ・津幡スワングMBC(ミニバス)

つばたホットライン① (1月撮影予定分)

- ・巨大「旗源平」
- ・健康講演会「ウォーキングとトレッキング その実際」
- ・つばた歌アニメ
- ・津幡クラブ(バレーボール)



Cook Do どう?



クックドゥ どう? ～今月の料理～

冬場は河北潟でとれる「加賀レンコン」がおすすめ!

レンコンサラダ [2人分]

1人分

エネルギー 66kcal
脂 質 3.0g
たんぱく質 1.6g
塩 分 0.6g

【材 料】

レンコン……………80g
ニンジン……………40g
しめじ……………20g
マヨネーズ………… 小さじ2
すりごま……………小さじ1
かいわれ大根………… 10g

【作り方】

- ① レンコンはイチョウ切り、ニンジンは千切り、しめじは石突きを切り落として子房に分ける。
- ② ①を下茹でし、冷ましておく。
- ③ かいわれ大根は根元を切り落とし、半分に切る。
- ④ マヨネーズとすりごまを混ぜ合わせ、②・③と和えて器に盛れば完成!

ちょっと一言

レンコンには身体を温める効果があり、風邪を予防するビタミンCも豊富です。レンコンに含まれるビタミンCは加熱しても壊れにくいとされているほか、ミネラルや食物繊維も豊富で、滋養強壮効果もあります。





163

誕生日会です(左から5番目)

長谷川美佳さん(中須加)からのご紹介!
宮下光一さん(緑が丘)

「大切」

この写真は自分の誕生日の時の写真です。今では学校や仕事などで昔より会う機会が減りましたが、小学校・中学校からの友達が集まり、祝ってくれました。

大切な仲間達、今まで育ててくれた両親、そして、これから家庭を持つことになったので、嫁さんと元気な子ども、みんな自分にとってかけがえのない人達で、誇りに思っています。

胸を張って言います。「これからもよろしくお願いします」

HAPPY TSUBATA

幸せなごう 友だちリレー

このコーナーは、町民の皆さまをリレー方式で紹介していきます。

坂尻龍誠さん(太田)からのご紹介!
石本涼子さん(加賀爪)

「私の宝物『友達』」

私には中学の3年間いっしょに部活をしていた友達がいます。年に何回か集まり、中学時代の同じ話で毎回盛り上がっています。

これまでに1人では絶対乗り越えることができないことが幾度かありました。その時に支え、助け、見守ってくれたのが、多くの友達です。私にとって友達は本当に大切な存在です。

3月に大学を卒業して4月からは社会人になりますが、お世話になったみんなに恩返しができるよう、がんばっていきたいと思います。

164



バドミントン部の集まり☆(前列右端)

梅は桜とは異なり、咲きも散りもゆっくりである。樹の芽が動かないこの季節に一輪の梅花を見ると、嬉しさと共に春までもうひと踏ん張りだなと感じる。庭ではそろそろ白梅と枝垂れ紅梅が芳香を漂わせ始める。前者は母の里にあった梅樹の実生苗(みしょう)が父が持ってきて育てたもので、私と同じ年齢である。

梅は弥生時代に渡来し、中国長江が原産である。梅の時代とも呼ばれる唐代の漢詩に影響を受けた万葉時代には白梅が、平安時代には紅梅がもてはやされ、万葉集では百首以上の歌が詠まれている。花が無くても紅梅か白梅かを知るには、枝を切り断面に赤い部分があれば紅梅と分かる。また、杏(アンズ)は紅梅と似るが、花びらを包むがく片がひっくり返っていることで見分けがつく。

梅は中国では紀元前から酸味料として使われ、塩と共に最古の調味料とされている。塩梅(しんばい)とは、梅と塩による味付けがうまくいくことを意味し、戦国から江戸時代にかけては、梅干しなど果実を食料として利用するようになった。武家屋敷には名残の老木が見られる。

梅の字には母の字が含まれており、つわりの時に青梅を食す習慣があったこと由来している。また、青梅を薫製にした「烏梅(うばい)」というカラスの様に黒い健胃整腸薬が古く伝来していたが、梅は中国語でメイと発音するため、烏梅はウメイと呼ばれた。これがウメの語源であるという説がある。烏梅は葉のほか、紅花(べんか)から紅の色素を得る時の酸性化に、また、殺菌力が強い赤痢にも使われた。

梅樹は未熟果実が食われないように青酸毒を作って防衛する。青梅を生で食べてはいけないと言われるのはこのためである。逆に、種子の完熟時には果実を無毒化させて鳥や獣の食糧とし、種子を飲みこませて糞と共に遠方に排出させ梅林を広げている。梅は品格のある花を咲かせ甘い香りを漂わせるが、子を守るためには過激な母性をもって鬼にもなる。母の里に昔あったという梅樹を私は覚えていない。家の白梅は近年実生(みしょう)りがよくなった。そろそろ実生苗(みしょう)が現れるかも知れない。

梅樹を思う

まちかど
a street corner

82

宮一 諭起範(みやいち ゆきのり)

津幡町井上の荘在住。北陸大学エクステンションセンター長。北陸大学薬学部生薬学教室に所属。教授。薬学博士。

薬用植物学、天然物化学の授業、天然物化学実習を受け持つ。ネパール薬物を中心にアジアの薬草や生薬について化学的研究を行っている。年間十数回の薬用植物に関する講演や薬草観察ハイキングを実施。



氏名 チェルシー・ロビンソン
生年月日 1988年6月30日
出身 アメリカ カリフォルニア州
趣味 ハイキング・写真・料理・民俗学
E-mail kokusai@town.tsubata.lg.jp



バレンタインデー

小学校の私にとって、2月のスーパーは天国のような場所でした。バレンタインデーが近づくと、お店全体が女の子の大好きなピンク色に染められて、巨大な店内ディスプレイにはチョコレートと人気キャラクターのカードがきらびやかに輝きます。学校でカードやチョコレートをクラスメートに配るのは男女問わずみんなで行いました。今になって振り返ってみると特に深い意味もなく、学校でチョコレートを食べてもよい珍しい日として人気だった気がします。

もともとあった民族的・宗教的祭りが、キリスト教の台頭と共にキリスト教の記念日として移り変わり、近代に商業化されてホリデーとなった代表的なものに、クリスマスとハロウィーン、そして「セント・バレンタインズ・デー」があげられます。

ローマ帝国時代、毎年2月15日に豊作と子孫繁栄を願うルペルカリア祭が行われていました。独身女性が名前を書いた札を壺に入れ、独身男性が札を1枚引きます。くじ引きで決められたカップルは祭りの間いっしょに過

ぐすというもので、そのまま結婚した人も珍しくはありませんでした。

キリスト教が勢力を持ち、ローマで異教が禁止された直後、ルペルカリア祭は廃止され、1日早い2月14日の聖ウォレンティヌス（バレンタイン）の殉教日が記念日になりました。バレンタイン司教については3世紀に存在したこと以外、詳しい情報は残っていませんが、次のような伝説が残っています。「結婚している男性はいい兵士にならない」として、ローマ皇帝は兵士が結婚することを禁止しましたが、かわいそうな恋人たちを見た司祭は命令に背いて多くの結婚式を執り行いました。司祭は捕らえられて処刑されましたが、後に恋人たちを救った聖人として、その殉教日が記念日になったとされています。

現在ではバレンタインデーの宗教的な意味はほぼなくなり、アメリカではカードとチョコレートを交換する日になっていますが、このようにホリデーの起源を遡ってみると、より深く文化が理解できます。

まあ、重々しい話は置いておいて、今年も私はチョコレートをたくさん作るつもりでいます。

今月の俳句・川柳・短歌

俳句「初雀」

- ・ 独り住む庭に一羽の初雀 牛首 永多 澄枝
 - ・ 電線はドレミの楽譜初雀 太田 前山優美子
 - ・ 初雀とんと翔び降り大地踏む 太田 小喬 照子
 - ・ 躑つくばの雪に足あと初雀 井上の莊 古本安都子
 - ・ 日溜りに隣り合せの初雀 津幡 徳田 恵子
- 蹲つくば：手を洗うために庭先に置かれた石鉢。手水鉢。

川柳「泉」

- ・ 幾年も涌いてる泉街はずれ 能瀬 中川 時司
- ・ たえまなき泉の如き母の愛 岩崎 福田 貞子
- ・ 泉水へ足を取られた千鳥足 能瀬 専能 専父
- ・ 鉱泉に歴史を刻む湯ざや市 横浜 齋藤 静子
- ・ 老脳の泉枯れたか物忘れ 加賀爪 吉田志満子

短歌

- ・ 痛む肩庇かばいて今宵馬鈴薯こよいばれいしょの皮むきをればしぐるる音す 加賀爪 今井 典子
 - ・ ほしいまま剪定せんていしている山茶花さざんかが独りの庭に花咲き盛る 舟橋 吉田 芳枝
 - ・ くすり湯に体温め夕暮れの道を病む腰嘆なげきつつ帰る 清水 谷口ミヨ子
- 庇かばいて：いたわって。をれば：していたら。しぐるる：時雨が降る。ほしいまま：心のままに

◆3月の課題

俳句「節分」
川柳「地」

◆締切日 2月15日必着

◆選者

- 俳句 藤江 紫虹氏
- 川柳 石本よし一氏
- 短歌 松生富喜子氏

◆投句先 俳句と川柳

〒929-1039 3
津幡町字加賀爪二3番地
企画財政課広報統計係

短歌

〒929-1032 3
津幡町字津幡口128番地
津幡公民館



御膳石(瓜生)

この石は幅8m、高さ9mの三角形をしており、真ん中に人が入れるほどの穴があります。

昔は御膳を持っている家は少ないものでしたが、村人が御膳を使いたいときに、この石にお願いすると、その次の日の朝までに何人前と言った数が、きちんとそろっていました。

あるとき、たまたま悪い人がいて、御膳を返さないことがあったからは、誰がどんな

にお願いしても貸してもらえなくなつたそうです。

現在、この石は立石(神石)として祭られています。

河合谷の昔話、館報つばた参考

良卜(清水)

末森の戦いのため、前田利家が津幡城へ入ると、利家の弟であり津幡城城主の前田秀継が

「この地に良卜があるので、試しに占い師を呼んで、出兵するのが良いか、悪いか占つてはいいかがでしょうか」とすすめました。

この時、白髪まじりの山伏が利家の前に出て、袖裏からある本を出して占おうとしたが、利家の出兵の決意が固い様子を見て取ると、すぐに本を取めて

「非常によい時です。進め

ば勝利します」

と答えました。

利家は笑って

「本当に良卜である」

とほめたたえました。

言い伝えでは、この山伏は清水八幡神社の社僧で天台宗宝蔵寺だと言われています。

利家は戦いに勝利して帰ると、すぐに宝蔵寺を呼んで褒美をとらせようとなりました。

宝蔵寺は利家の好意に感謝しながら

「はばかりさま」

と一言答えました。

利家は、その言葉のおごり

高ぶりを嫌って

「それならばやらん」

と言い、何も与えなかつたそうです。

※良卜…よく当たる占い

※はばかりさま…手をわずらわせた時に相手にかける言葉「てくろうさま」。目上の人には使わない。

河北郡誌参考

頭の体操にいかが？



答えは広報紙の中にあります。答え・住所・氏名・感想を書いて、ハガキか電子メール・FAXで送ってください。

全問正解者から抽選で6人の方に500円分の図書カードを進呈します。

- ①昨年1年間の救急出動件数「○○○」
- ②地デジチューナーが無償給付「町県民税○○○世帯」
- ③読みたい本が図書館にない場合は「○○○○○サービス」
- ④河北潟でとれる穴の開いたブランド野菜「加賀○○○○」
- ⑤中橋―浅田間の道路愛称が決定「○○○○通り」

受付 2月28日(月)の消印有効
 応募先 929-0393 津幡町役場企画財政課広報統計係
 FAX 288-6358
 ☒kikakuzaisei@town.tsubata.lg.jp



キャッチボール(あとがき)

「お正月に初めてクイズに挑みました」というお便りいただきました。ありがとうございます。私は厄年にはまだ早いのですが、体に怪しげなしこりを発見。診断の結果は「肉芽腫性炎症」。良性だが放っておいても治らないというので、切除手術しました。身の毛もよだつ初体験でした。(金尾)

慶

弔
だ
よ
り

12月
受付分

このコーナーに掲載を希望される場合は、町民児童課までお申し出ください。

プライバシー保護のため、当町に住所を有する有した方で、本人またはご家族の申し出があった方のみ掲載しています。



すこやかに

松岡	高崎	岸本	北村	伊藤	大村	森川	中條	本間	村井	子どもの名	子の親の名	住所
佑都	滯	菜瑚	大惺	玲温	悠陽	莉奈	学	叶大	悠愛	あかね	川尻	
友慎	若琢	葉覚	奈純	貴圭	千司	奈昌	由元	美一	幸弥	横	浜	
美二郎	菜也	子全	央	子一	佳	美志	唯稀	幸	幸	横	浜	
北中条	瀧端	中橋	加茂	北中条	能瀬	太田	北中条					



おしあわせに

苑西	余鉢	森東	山崎	岡高	大竹	村今	平榎	氏	福篠	山本	齊藤	清水	鶴瀬	藤森	北
田村	海木	郁国	理博	山健	浦川	中井	野本	名	田陽	本紗	藤詞	水颯	瀬柗	森恵	瀬
美真	繪智	惠博	香司	美香	まどか	郁勝	幸希	前住所	琉惺	太	乃	人	太	次朗	奈
長富	志庄	白能	山野	南金	能登	かほく	七	現住所	貴憲	代輔	菜誠	宙	梨優	真俊	礼丈
崎田	賀町	山北	々市	中条	庄	市	野		子一	川	美之	人	香士	弓一	美浩
富	庄	能	野々	南中	庄	市	市		岩	川	太	瀧	太	津	中須
田		瀬	市町	条	庄				崎	尻	田	端	田	幡	加



やすらかに

道井	洞庭	川村	奥	多葉	奥野	関沢	坂野	中川	谷猪	高橋	関沢	寺本	山田	堂前	寺西	本山	村田	宮田	池田	本井	氏名	英山
トキ	從子	嘉久	つよ	田耕	紀久	善藏	文	外余	他吉	恭二	力雄	勝美	菊康	政男	薰	秀雄	スナ	明子	一枝	健一	早知	下矢
84	94	100	94	63	70	87	81	85	94	73	86	72	88	78	94	88	96	69	90	53	野々	下矢
川尻	川尻	津幡	浅田	能瀬	能瀬	東荒	倉見	北中	鳥越	井上	東荒	清水	飯生	瀧端	下矢	能瀬	興津	太田	能瀬	加賀	所	田

平成27年3月末までアナログテレビでOK
ケーブルテレビ ご加入の方

ケーブルテレビにご加入の世帯は、7月25日以降も従来のアナログテレビでテレビ放送を視聴することができます。

ただし、平成27年3月末までの時限措置となりますので、寝室のテレビなど、まだデジタル化が済んでいないテレビは、この間に準備をお願いします。



問合せ 金沢ケーブルテレビネット(株)
☎224-1114
企画財政課 ☎288-2158

地上アナログ放送・BSアナログ放送
今年7月24日に終了

テレビ画面に「アナログ」と表示されているテレビ放送は、7月25日以降をもって映らなくなります。早急なテレビデジタル化をお願いします
問合せ 企画財政課 ☎288-2158

ご寄附ありがとうございます

- ◎福津幡町社会福祉協議会へ
 - 一、金1千円 匿名 浅田
 - 一、金5千円
 - 一、金6万円 志友会
- ◎石川県共同募金会津幡町分会
 - 歳末たすけあい募金
 - 一、商品券5千円 匿名(川尻)
 - 一、金4,500円 横ちゃん(川尻)
- ◎福津幡町福祉会へ
 - 一、ウエス ボランティアグループ
 - 一、ウエス えんがわ(上大田)
 - 一、古タオル 浅田さん(浅田)
 - ◎福津幡町へ
 - 一、金13,866円 匿名(瀧端)
 - 一、金1千円 匿名(加賀爪)
 - 一、金10万円 匿名(加賀爪)
- ◎指定就労継続支援B型事業所ひまわりへ
 - 一、金2万円 匿名
 - 一、金5千円・ケーキ3個 金沢友の会
 - 一、金24,100円 清水八幡神社
 - 一、牛乳パック いろいろ保育園

好評販売中! つばた弁当
歳時記

10個以上のご入用の際は、3日前までに下記までご注文ください。
【つづじ700円、かきつばた800円、八重桜1,000円】
津幡町商工会 ☎288-2131 倶利伽羅塾 ☎288-8668 JAグリーンかほく ☎288-8400

こどもの 広場

登録や予約は不要です！

井上保育園 情報

- 施設開放
体操や手遊びで楽しめます。
日時 毎週火・木曜 9時～
- 赤ちゃん広場
動物のタオル人形を作ります。
日時 2月10日(木) 10時～
持ち物 タオル2本
- 親子で集まれ！(出前保育)
親子でひな人形を作ります。
日時 2月16日(水) 10時～
場所 条南コミュニティプラザ

- サークル(登録制)
お母さん同士が話し合い、活動しています。*登録は随時受付
日時 2月22日(火) 10時～
- ひなまつり会
お友だちと一緒にひなまつり。
日時 3月3日(木) 10時～
問合せ 井上保育園 ☎289-3314

親子のための室内遊技場

親子サロン 情報

- ママのボディケアタイム
癒しの20分でリフレッシュ！
日時 2月17日(木)
10時～、13時～
参加費 500円(託児1人分込)
定員 先着8組
受付 2月10日(木)～16日(水)
- わいわいお茶会 ver. おひなまつり
大人も子どももお友達になろう
日時 2月18日(金)10時30分～
参加費 1家族100円
定員 先着20組
申込 2月17日(木)まで

- 1～2歳児のこんなときどうしてる？
もしかしてうちの子だけかも…。
そんな悩みを一緒に解決。
日程 ①2月22日(火) ②3月1日(火)
③3月8日(火) ④3月15日(火)
⑤3月18日(金) ⑥3月22日(火)
時間 各日10時～
場所 津幡町役場大会議室
資格 1～2歳児を子育て中で、
全回参加可能な方
参加費 無料
定員 先着10人
受付 2月18日(金)まで
*無料託児制度あり。出席日は応相談

お気軽にお電話を！

親子サロンにお越しの際は、荷物運びなど手伝います。
駐車場につきましたら、遠慮なくお電話ください。



申込・問合せ
親子サロン ☎288-6276

虫歯がなかったよ!

3歳児健診12月調べ(25人中16人64%)

出雲愛梨、一林愛莉、小畑海咲、川初政宗、小柳寛太
紺谷由菜、嶋 謙友、杉森蒼士郎、高井遼河、服部 航
水上 颯、南田萌結、柳谷内治人、山崎莉穂、山本有沙
吉仲智輝

こどもの健康相談

項目	対象	実施日	時間	会場	問合せ先		
BCG予防接種	平成22年11月生	3月1日(火)	13時～13時30分	福祉センター	健康福祉課 ☎288-7926		
3か月児健診	平成22年10月生	2月15日(火)					
1歳6か月児健診	平成21年7月生	2月8日(火)	13時～13時40分				
	平成21年8月生	3月8日(火)					
3歳児健診	平成19年9月生	2月22日(火)	9時30分～9時45分				
マタニティサロン	妊婦さん	2月26日(土)					
ほのぼのサロン	平成22年6月生	2月8日(火)					
	平成22年7月生	3月8日(火)					
なかよしサロン	平成20年9月生	3月15日(火)	9時30分～10時30分				
赤ちゃん・子ども相談	どなたでも					2月22日(火)	
幼児こころと言葉の 発達相談(要予約:1日2組)	どなたでも	2月10日(木)	① 9時15分～10時15分	福祉センター	社会福祉協議会 ☎288-6276		
		3月10日(木)	② 10時30分～11時30分				
児童なんでも相談	どなたでも	2月8日(火)	① 9時15分～9時30分				
		3月8日(火)	② 10時30分～10時45分				
子どもの人権110番	どなたでも	平日	13時30分～15時30分			相談電話	☎0120-007-110 ☎231-1190
いじめ110番		毎日	8時30分～17時15分				
24時間いじめ相談ダイヤル			24時間対応			☎0570-0-78310 ☎298-1699	
夜間小児救急電話相談	どなたでも	毎日	18時～23時			☎#8000 ☎238-0099	

保育園・幼稚園施設開放

保育園	対象	実施日	実施時間	問合せ先
萩坂・笠谷 中条南 中条東 寺尾 実生・太白台・能瀬	未就園児	3月3日(木)	9時～11時	各保育園または 町民児童課 ☎288-6726
		2月8日(火)・3月8日(火)		
		2月8日(火)・3月3日(木)		
		2月15日(火)・3月1日(火)		
ちいろば	マイ保育園登録の赤ちゃん	第2火・金曜日	10時～11時30分	☎289-6841
	1～3歳未就園児 (登録制・20組)	第1・3・4火・金曜日		
	未就園児	毎週月曜日		
住吉	マイ保育園登録の赤ちゃん	第2月・木曜日	10時～11時30分	☎289-2336
	1～3歳未就園児 (登録制・15組)	第1・3・4月・木曜日		
	未就園児	第1～4水・金曜日		
さくら(要予約) マイ保育園登録者優先	赤ちゃん	毎週木曜日	10時～11時30分	☎289-5050
	未就園児	毎週水・金曜日		

*各子育て支援センターでは、子育てに関する相談を受け付けています。

幼稚園	対象	実施日	実施時間	問合せ先
つばた	どなたでも	2月8日(火) おはなしおもちゃ箱	15時15分～	☎289-3308
		2月17日(木) ウェルカム・キッズ	10時～	
津幡とくの	1歳児親子	2月8日(火) 1歳児サークル (要予約 会費100円)	10時30分～	☎289-7788

自由参加イベント情報

活動	対象	日程
ちびっ子サロン	幼児親子	毎週木曜日 10時30分～ 10日は「チェルシーと英語で遊ぼう！」
ちいさなおはなし会	乳幼児親子	2月16日(火) 10時30分～
ふれ愛サロン 「栄養相談」		2月18日(金) 14時～ 持ち物 パスタ、飲み物
つくって遊ぼう	幼児親子 (定員10組)	2月25日(金) 10時30分～ *受付10時～

入会制教室の日程

活動	対象	日程
卓球	小学生	2月12日(土)・26日(土) 14時30分～
エアロビクス	小学生以上	2月19日(土) 10時30分～
ヨサコイ	5歳児・小学生	3月5日(土) 14時30分～
バドミントン	小学生	2月9日(火)・23日(火) 16時～
バスケットボール	小学1～3年生	2月20日(日)、3月6日(日) 16時～
運動遊び	5歳児、小学生	お休み
囲碁	小学生以上	毎週土曜日 13時30分～
将棋	小学生以上	2月19日(土)、3月5日(土) 13時30分～
工作	小学生	2月20日(日) 10時30分～

シグナス内 児童センター

開館時間 9時～17時
休館日 2月7日(月)・11日(祝)・13日(日)
14日(月)・21日(月)・27日(日)
28日(月)・3月7日(月)
問合せ ☎288-3019

お知らせ

乳幼児の栄養相談

食事に関する子どもの悩みを相談してみませんか？

日時 2月18日(金) 14時～
対象 乳幼児親子

手づくりおもちゃを作って遊ばせませんか？

日時 3月20日(日) 10時30分～
対象 小学生 先着20人
参加費 無料
持ち物 作品を入れる袋
受付 2月19日(土)～3月12日(土)





交通事故件数

(12月末日現在)

	石川県	対前年比	津幡町	対前年比
事故件数	6,038件	-282件	126件	-36件
死者件数	64件	+10件	6件	+1件
負傷者件数	7,221件	-435件	151件	-66件

※平成22年1月1日からの累計です。

火災救急出動情報

項目	累計	12月末日現在	対前年比
火災件数		6件	-6件
救急件数		888件	+35件
救助件数		12件	-3件

※平成22年1月1日からの累計です。

火災救急出動情報は消防本部のホームページでも確認できます。

休日当番医・当番薬局

2/6 (日)	河北中央病院 (内)	津幡町津幡ハ104	☎289-2117
	北谷クリニック (消・外・小・内)	かほく市高松ア1-1	☎281-8801
	今村薬局	かほく市宇野気町チ76	
2/11 (祝)	かわむら整形外科医院	津幡町横浜へ35-3	☎288-2555
	北谷クリニック (消・外・小・内)	かほく市高松ア1-1	☎281-8801
	源薬局	かほく市宇野気り220番地	
2/13 (日)	政岡医院 (内・小)	内灘町鶴ヶ丘4丁目1-265	☎286-1766
	山崎外科胃腸科医院	津幡町加賀爪り20	☎289-2288
	うのけ薬局	かほく市森レ97マイタウンパオ内	
2/20 (日)	宗平内科医院 (内・循・神内)	津幡町井上の荘2丁目1-1	☎288-7600
	カセノ内科医院	かほく市木津に140-4	☎285-0008
	オカダ薬局	かほく市高松町ム76	
2/27 (日)	酒井医院 (内・小・外)	津幡町加賀爪ホ30	☎289-2006
	きた眼科クリニック	かほく市白尾イ50-1	☎283-1515
	きくのや薬局	かほく市外日角二71番地1	
3/6 (日)	沖野クリニック (小・内)	かほく市高松ノ1の9	☎281-0500
	たにぐち整形外科クリニック	津幡町字太田は110-1	☎289-0011
	みやざき薬局	かほく市浜北イ1-8	

※当番医の診療時間は9時から17時30分。当番薬局は9時から翌朝8時まで。(☎090-4328-5404：共通) 変更になる場合もありますので、必ず新聞などをご確認ください。

相談いろいろ

●秘密は厳守されます

項目	相談員	実施日	時間	会場	問合せ先
こころの相談 (要予約)	県こころの健康センター所長	2/10(木) 3/1(火)	14:30~16:00 14:00~15:30	河北地域センター	河北地域センター ☎289-2177
エイズ・性感感染症 ウイルス肝炎相談・検査 (要予約)	保健師	①毎週火曜日 ②第2・4月曜日	① 9:00~11:00 ② 17:00~19:00	石川中央保健所	石川中央保健所 ☎275-2250
無料法律相談 (要予約)	弁護士 (金沢弁護士会)	2/17(木) 3/17(木)		福祉センター	社会福祉協議会 ☎288-6276
心配ごと相談	民生児童委員 行政相談委員 (第1・3水曜日) 人権擁護委員 (第2・4・5水曜日)	毎週水曜日	13:30~15:30	福祉センター	社会福祉協議会 ☎288-6276
消費生活相談 (多重債務含む)	産業経済課商工振興係	随時	9:00~17:00	津幡町役場	産業経済課 ☎288-2129
項目	日時		電話		
ヤングテレホン (青少年の相談)	平日	9:00~17:45	☎0120-497-556		
女性の人権ホットライン	平日	8:30~17:15	☎0570-070-810 ☎231-1213		
レディース110番 (性犯罪の相談)	平日	9:00~17:00	☎225-0281		
不妊相談	月~土	9:30~12:30 火 18:00~21:00	☎237-1871		
常設人権相談所 こころの相談ダイヤル (自殺・アルコール依存・ひきこもりなど)	平日	8:30~17:15	☎231-1247 ☎238-5761		
警察安全相談		24時間対応	☎#9110 ☎225-9110		
行政苦情110番	平日	8:30~17:30	☎0570-090110 ☎264-1100		

津幡町の人口

	世帯数	人口		
		男	女	総数
津幡地区	4,035 (+20)	5,773 (-1)	6,054 (+2)	11,827 (+1)
中条地区	4,114 (-6)	6,028 (-4)	6,281 (-21)	12,309 (-25)
笠谷地区	604 (+1)	908 (+1)	965 (-5)	1,873 (-4)
井上地区	1,139 (+8)	1,832 (+8)	1,896 (+14)	3,728 (+22)
英田地区	1,523 (+3)	2,296 (+5)	2,385 (+7)	4,681 (+12)
河合谷地区	182 (±0)	181 (-1)	206 (±0)	387 (-1)
俱利伽羅地区	887 (±0)	1,289 (-1)	1,353 (-3)	2,642 (-4)
準世帯	119 (-5)	22 (-1)	97 (-4)	119 (-5)
合計	12,603 (+21)	18,329 (+6)	19,237 (-10)	37,566 (-4)

※住民基本台帳 平成22年12月31日現在 ()は先月比

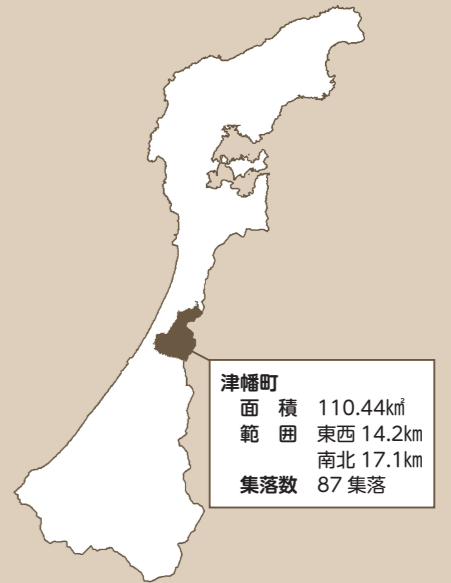

津幡町
面積 110.44km²
範囲 東西 14.2km
南北 17.1km
集落数 87集落

ごみ収集ごよみ

(2/4現在)

収集地域			2月	3月
A-①地区 清水・庄・加賀爪・横浜 笠谷地区 ※大熊・八ノ谷除く	もえるごみ	月	7・14・21・28	7・14・21・28
		木	10・17・24	3・10・17・24・31
	もえないごみ	金	18	18
	容器包装・資源ごみ	水	-	2
	粗大ごみ	水	16	16
A-②地区 津幡・緑が丘 俱利伽羅地区	もえるごみ	月	7・14・21・28	7・14・21・28
		木	10・17・24	3・10・17・24・31
	もえないごみ	金	25	25
	容器包装・資源ごみ	水	-	2
	粗大ごみ	水	16	16
B-①地区 中条地区	もえるごみ	火	8・15・22	1・8・15・22・29
		金	11・18・25	4・11・18・25
	もえないごみ	土	5	5
	容器包装・資源ごみ	水	9	9
	粗大ごみ	水	23	23
B-②地区 井上地区 英田地区 河合谷地区 大熊・八ノ谷	もえるごみ	火	8・15・22	1・8・15・22・29
		金	11・18・25	4・11・18・25
	もえないごみ	土	12	12
	容器包装・資源ごみ	水	9	9
	粗大ごみ	水	23	23

※容器包装・資源ごみとは、缶、ビン、紙パック、ペットボトル、容器包装プラスチック、廃食用油、乾電池などのことです。

古紙類・古着類回収日

場所 河北郡市リサイクル
プラザ正面玄関
回収日 3/6(日)、3/20(日)
時間 9:00~12:00
・古着類は洗濯し、透明袋に入れてください。
・事業所から出るものは回収しません。
問合せ先 河北郡市広域事務組合
☎288-4545

リサイクルエコステーション つばた Reco

場所 役場北口駐車場
時間 24時間 ※年末年始・荒天時休業
・容器包装プラスチック類
・空き缶
・ビン類
・紙パック
・ペットボトル
・廃食用油
・乾電池
・蛍光灯
・体温計
・かがみ
・ペットボトルキャップ
・古紙類 (新聞・雑誌がみ・段ボール)
・古着類 (洗濯済みのもの)



平成23年
2月

広報カレンダー



■火災の発生場所などのお問合せ
災害テレホンガイド ☎0180-997-789
■災害発生時に避難情報などを放送
FMかほく 周波数FM78.7MHz

電話番号一覧

津幡町役場内

- 総務課…………… ☎288-2120
- 企画財政課…………… ☎288-2158
- 税務課…………… ☎288-2123
- 監理課…………… ☎288-2121
- 町民児童課…………… ☎288-2124
- 保険年金課…………… ☎288-7924
- 健康福祉課…………… ☎288-7926
- 地域包括支援センター…………… ☎288-7952
- 環境安全課…………… ☎288-6701
- 都市建設課…………… ☎288-6703
- 建築営繕室…………… ☎288-6702
- 産業経済課…………… ☎288-6704
- 観光交通室…………… ☎288-2129
- 議会事務局…………… ☎288-6410
- 監査委員事務局…………… ☎288-2797
- 会計課…………… ☎288-2122
- 料金課…………… ☎288-6138
- 上下水道課…………… ☎288-6238

文化会館「シグナス」内

- 学校教育課…………… ☎288-6700
- 生涯教育課…………… ☎288-2125
- 生涯学習センター…………… ☎288-5363
- 文化会館「シグナス」…………… ☎288-8526
- 町立図書館…………… ☎288-2126
- 児童センター…………… ☎288-3019

町内公民館

- 津幡公民館…………… ☎289-2266
- 中条公民館…………… ☎288-4685
- 条南公民館…………… ☎288-3115
- 笠井公民館…………… ☎288-5756
- 笠野公民館…………… ☎288-0760
- 井上公民館…………… ☎289-2436
- 英田公民館…………… ☎288-5995
- 河合谷公民館…………… ☎287-1001
- 刈安公民館…………… ☎288-1801
- 萩野台公民館…………… ☎288-1514

その他町関連施設

- 津幡町消防本部…………… ☎288-3000
- 河北中央病院…………… ☎289-2117
- 津幡町福祉センター…………… ☎288-6276
- サンライフ津幡…………… ☎288-3516
- ウェルピア倉見…………… ☎288-2100
- 俱利伽羅塾…………… ☎288-8668
- 津幡町総合体育館…………… ☎289-3161
- 津幡運動公園…………… ☎288-7201
- 河北都市広域事務組合…………… ☎288-4545

5 (土)	河合谷 友愛宅配弁当づくり 8:30 河合谷公民館 農業所得申告相談会(～10日) 9:00 津幡町役場 北信越ジュニア選抜テニス交流会 9:00 運動公園 司法書士無料法律相談会 13:00 アルプラザ津幡 認知症フォーラム 13:30 福祉センター 井上 親子和菓子作り教室 13:30 井上CP
6 (日)	町子ども会冬のフェスティバル 9:00 運動公園 河合谷 地区囲碁/麻雀/ゲーム大会 9:00 河合谷公民館 親子竹細工教室 10:00 森林公園 学童保育説明会「津幡校区」 10:00 つばたっ子 津幡民謡会唄い初め 12:00 ウェルピア 児童センタードッチビー大会 14:00 総合体育館
7 (月)	認知症出張相談 10:00 ウェルピア 小さな天使のママの会 10:00 津幡町役場
8 (火)	中条 熟年大学講座 13:30 中条公民館
9 (水)	河合谷 太極拳教室 10:00 河合谷公民館 萩野台 萩野っ子げんき塾 14:00 萩野台CP 中条 放課後子ども教室 14:30 中条公民館
10 (木)	赤ちゃん広場 10:00 井上保育園
11 (祝)	町総合体育大会「スキー」 9:00 岐阜県白弓スキー場 河合谷 味噌作り講習会 9:00 河合谷公民館 福祉しごとガイダンス 13:00 地場産業振興センター
12 (土)	
13 (日)	都市バスケットボール総合選手権大会 9:00 運動公園 萩野台 囲碁大会 9:00 萩野台CP 萩野台 和菓子づくり教室 13:30 萩野台CP
14 (月)	0～5歳児のこんなときどうしてる?⑥ 10:00 津幡町役場
15 (火)	竹とんぼ作り教室 13:00 ウェルピア

16 (水)	所得税確定申告(～3/15) 9:00 津幡町役場 親子で集まれ!出前保育 10:00 条南CP 町民大学「金沢観光おもしろ話」 13:30 シグナス 中条 放課後子ども教室 14:30 中条公民館
17 (木)	ママのボディケアタイム 10:00、13:00 親子サロン 賃金・退職金セミナー 13:00 地場産業振興センター
18 (金)	わいわいお茶会 ver. おひなまつり 10:30 親子サロン シニアゆるゆるスポーツ 13:30 総合体育館 乳幼児の栄養相談 14:00 児童センター 英田 放課後子ども教室 14:30 英田CP
19 (土)	ジュニア&キッズテニス大会(～20日) 8:30 運動公園 県民体育大会冬季大会(～20日) 8:30 白山市 条南 和菓子づくり教室 13:30 条南CP 井上 地区教養講座 13:30 井上CP 学童保育説明会「中条校区」 19:00 のびっ子くらぶ
20 (日)	町総合体育大会「ソフトバレーボール」 8:30 総合体育館 河合谷 ソフトバレーボール大会 8:30 河合谷地区体育館 津幡囲碁フェスティバル 9:30 福祉センター 町ソフトバレーボール大会 12:30 総合体育館 味噌作り教室 13:00 俱利伽羅塾 ふれあいコンサート2010 13:30 本多の森ホール(金沢市)
21 (月)	0～5歳児のこんなときどうしてる?⑥ 10:00 津幡町役場 トモ&カツ歌謡公演 12:00 ウェルピア
22 (火)	1～2歳児のこんなときどうしてる?① 10:00 津幡町役場 ワンツウ兄弟とエアロピクスを! 10:30 ウェルピア
23 (水)	河合谷 太極拳教室 10:00 河合谷公民館 絵手紙 山ぼうしの会 13:30 俱利伽羅塾 接待力向上講習会① 14:00 シグナス 萩野台 萩野っ子げんき塾 14:00 萩野台CP 条南 放課後子ども教室 14:30 条南CP
24 (木)	北中条遺跡遺物展示会(～27日) 9:00 シグナス ゆざや市 10:30 ウェルピア わくわくレクリエーション 12:30 ウェルピア
25 (金)	レクリエーション 10:30 ウェルピア シルバー人材センター入会説明会 13:30 サンライフ シニアゆるゆるスポーツ 13:30 総合体育館 学童保育説明会「英田校区」 19:00 ぼけっとクラブ 学童保育説明会「太白台校区」 19:00 もりもりくらぶ 学童保育説明会「井上校区」 20:00 虹のいえ
26 (土)	津幡とくの幼稚園体育健康発表会 9:00 運動公園 講演会「競歩との出会い」 14:00 条南CP 刈安 男の料理 14:00 刈安CP

27 (日)	都市バスケットボール総合選手権大会 9:00 運動公園 中条・条南 ドッチビー大会 9:00 条南小学校体育館 学童保育説明会「条南校区」 10:00 あしの子クラブ 萩野台 ボウリング大会 10:00 コロナキャットボウル 朝霞太鼓コンサート 12:00 ウェルピア 味噌作り教室 13:00 俱利伽羅塾 北中条遺跡の姿に迫る 13:00 シグナス 現代狂言V 14:00 シグナス
28 (月)	
3/1 (火)	1～2歳児のこんなときどうしてる?② 10:00 津幡町役場
2 (水)	接待力向上講習会② 14:00 シグナス
3 (木)	ひなまつり会 10:00 井上保育園
4 (金)	認知症出張相談 10:00 ウェルピア シニアゆるゆるスポーツ 13:30 総合体育館 広報つばた3月号 発刊日
5 (土)	
6 (日)	都市バスケットボール総合選手権大会 9:00 運動公園 六博会「春の民謡の祭典」 12:00 ウェルピア 津幡町公民館研究集会 13:30 シグナス
7 (月)	
8 (火)	1～2歳児のこんなときどうしてる?③ 10:00 津幡町役場
9 (水)	町民大学「加賀藩下級武士の日常生活」 19:30 シグナス



荒尾 里音ちゃん
(能瀬)
とっても甘えん坊な
里音♥パパとママの宝
物。元気に育ってね!



岩田 龍樹くん
(緑が丘)
たっ君が産まれてから
の毎日はとても幸せで
す!一歳おめでとう!



越後 心結ちゃん
(中橋)
ますます活発になって
きたみゆ。明るく元氣
に育ってね♥



太田 奏丞くん
(津幡)
1才のおたん生日、お
めでとう! いつも最高
の笑顔がありがとう♥



奥村 怜真くん
(南中条)
笑顔がすてきな怜真。
いっぱい食べて大きく
なってね。

おおきくな〜れ! わたしは1歳

2月生まれ



【イラスト】なゆたん(NAYU-TAN)
津幡在住のママさん作家。
第1回石川まんがコンテスト入賞者。



小畑 柊水くん
(清水)
元気一杯の柊くん♥海
咲お姉ちゃんと笑い合
う姿が大好きです。



水上 舞花ちゃん
(能瀬)
舞ちゃん、いつも笑顔
をありがとう!これか
ら元気に育ってね!



前河 和弥くん
(潟端)
和弥の笑顔はもちろん、
泣いた顔もかわい
いね。大きくなあれ。



西永 結衣ちゃん
(北中条)
笑顔が可愛いゆい!沢
山遊んでゆっくりに
大きくなってね♥



小垣内木葉ちゃん
(北中条)
みんなに愛され、笑顔
のこのちゃん。かわい
い笑顔がありがとう



黒田 絵珠ちゃん
(緑が丘)
1歳お誕生日おめでと
う。素敵な笑顔で癒し
てくれてありがとう。

応募先

〒929-0393 津幡町字加賀爪二3番地
企画財政課広報統計係
☎288-2158

1歳になるお子さまの写真を募集しています。

お名前(ふりがな)・性別・住所・コメント(30文字以内)を添えて応募
までお寄せください。次号は3月生まれのお子さまです。応募締め切りは
2月15日です。(応募多数の場合は抽選)